



PERÚ

Ministerio
de Economía y Finanzas

Viceministro
de Hacienda

Dirección General
de Contabilidad Pública

Dirección de Estadística
de las Finanzas Públicas

Reporte Informativo N° 17 – 2022
Estadística de las Finanzas Públicas
Resultado Operativo del Gobierno General
Abril 2022

Contenido

Resumen Ejecutivo

1. Aspectos metodológicos
2. Cobertura de entidades
3. Resultado operativo del Gobierno General
 - 3.1 Ingresos del Gobierno General
 - 3.2 Gastos del Gobierno General
4. Adquisición de activos no financieros del Gobierno General
5. Préstamo neto(+) / Endeudamiento neto(-) del Gobierno General

Anexo Estadístico

En concordancia al Decreto Legislativo N° 1436 Marco de la Administración Financiera del Sector Público le compete a la Dirección General de Contabilidad Pública la elaboración de las estadísticas de las finanzas públicas conforme a los estándares internacionales vigentes, como parte del proceso de evaluación de la gestión de los recursos públicos establecida en dicha norma legal (Artículo 22).

Asimismo, de acuerdo al ROF vigente del Ministerio de Economía y Finanzas, aprobado mediante el Decreto Supremo 256-2019-EF, le corresponde a la Dirección de Estadística de las Finanzas Públicas la elaboración y difusión de reportes de las estadísticas de finanzas Públicas.



Resumen Ejecutivo

- En el mes de abril 2022, el resultado operativo del Gobierno General fue positivo en S/ 13 272 millones, acumulando en los últimos doce meses (mayo 2021 – abril 2022) un resultado positivo de S/ 46 223 millones. Dicho resultado es explicado por un mayor incremento en la recaudación de los ingresos, respecto a la ejecución de los gastos en comparación al periodo anterior de mayo 2020 – abril 2021.
- Los ingresos obtenidos en abril 2022, ascendieron a S/ 24 987 millones, acumulando en los últimos doce meses (mayo 2021 – abril 2022) un total de S/ 207 335 millones, cifra mayor en 42,5% respecto al similar periodo mayo 2020 - abril 2021, como resultado de una mayor recaudación de impuestos en 46,2%, mayores contribuciones sociales en 10,3% y mayor recaudación de los otros ingresos en 47,8%.
- Los gastos ejecutados en el mes de abril 2022, ascendieron a S/ 11 716 millones, acumulando en los últimos doce meses (mayo 2021 – abril 2022) un total de S/ 161 112 millones, cifra menor en 1,9% respecto a similar periodo mayo 2020 – abril 2021, explicado principalmente por la menor ejecución en los otros gastos en 29,7%, como resultado del menor gasto en subvenciones financieras. Asimismo, se registraron mayores pagos por remuneraciones en 3,3%, mayores adquisiciones de bienes y servicios en 3,4% y el mayor pago de intereses en 14,0%.
- La adquisición de activos no financieros por parte de las entidades del Gobierno General registró durante el mes de abril 2022 un monto de S/ 3 230 millones, cifra mayor en 8,9% respecto a lo ejecutado en el mismo mes del 2021. Para el periodo acumulado de últimos doce meses (mayo 2021 - abril 2022) respecto al periodo anterior (mayo 2020 – abril 2021), se registra una mayor ejecución en 16,7% en la adquisición de activos no financieros.
- Las necesidades de financiamiento del Gobierno General, medido a través del indicador préstamo neto (+) / endeudamiento neto (-), en el mes de abril 2022 fue positivo en S/ 10 072 millones como consecuencia de un resultado operativo positivo en S/ 13 272 millones y la mayor adquisición neta de activos no financieros en S/ 3 199 millones.
- En cifras acumuladas por los últimos doce meses (mayo 2021 - abril 2022), las necesidades de financiamiento o endeudamiento neto del Gobierno General acumularon un resultado positivo en S/ 6 019 millones, este resultado es mayor en S/ 59 226 millones al registrado en similar periodo (mayo 2020 – abril 2021), explicado por el mayor incremento del resultado operativo en S/ 64 928 millones (aumento pronunciado en la recaudación de los ingresos respecto a la ejecución de gastos) en relación al aumento de la adquisición neta de activos no financieros en S/ 5 702 millones.



Reporte Informativo N° 17-2022 Resultado Operativo del Gobierno General, Abril 2022

En concordancia al Decreto Legislativo N° 1436 Marco de la Administración Financiera del Sector Público (Artículo N° 22) le compete a la Dirección General de Contabilidad Pública la elaboración de las estadísticas de las finanzas públicas conforme a los estándares internacionales vigentes, como parte del proceso de evaluación de la gestión de los recursos públicos establecida en dicha norma legal

El presente reporte tiene por finalidad mostrar el resultado operativo y el préstamo neto (+)/endeudamiento neto (-) de las entidades gubernamentales al mes de abril 2022, en lo que corresponde al Gobierno General. La información generada tiene carácter preliminar, en la medida que se encuentra en proceso de conciliación la información de los flujos transaccionales (ingresos y gastos) con los correspondientes saldos financieros (activos, pasivos y patrimonio)

La fuente de información de gastos mensual proviene del SIAF, así como información proporcionada por el FONAFE. Las cifras de ingresos provienen principalmente de la Superintendencia Nacional de Aduanas y de Administración Tributaria (SUNAT).

1. Aspectos Metodológicos

A nivel internacional no existe una práctica homogénea para cuantificar los agregados fiscales, la gran diversidad de prácticas en la elaboración de estadísticas fiscales en el mundo ha llevado a organismos como el Fondo Monetario Internacional (FMI) a plantear estándares internacionales que permitan una mayor comparabilidad de las estadísticas de países. Asimismo, con el propósito de aumentar el nivel de transparencia al público de la información fiscal, el FMI ha mejorado la metodología de compilación de estadísticas de las finanzas públicas, reorientando el foco de análisis desde los efectos de las operaciones de gobierno sobre sus necesidades de financiamiento (base caja) hacia la evaluación del impacto de estas operaciones sobre el patrimonio del gobierno, por tanto, sobre el potencial que éste tiene a mediano y largo plazo para sustentar la política fiscal. Para ello, en el Manual de Estadísticas de las Finanzas Públicas 2014 (MEFP) el FMI ha propuesto un marco integrado de flujos y saldos a través del registro combinado de todas las operaciones que afectan la situación patrimonial del gobierno.

La metodología utilizada en el presente reporte para la elaboración de estadísticas de finanzas públicas corresponde a la establecida en el MEFP, considerada como la metodología más idónea para obtener estadísticas de buena calidad¹. El MEFP considera el registro de todos los flujos y saldos relacionados con las unidades del Gobierno General expresados en términos monetarios. Los flujos se refieren a las transacciones económicas en las que participan unidades institucionales y a otros eventos que afectan a la situación económica de las unidades, que ocurren dentro de un período contable, y que crean, transforman, intercambian, transfieren o extinguen valor económico. Los flujos implican variaciones del volumen, el valor o la composición de los activos, los pasivos y el patrimonio neto de una unidad institucional. Todos los flujos se clasifican como transacciones o como otros flujos económicos. La estructura del MEFP se muestra en la figura siguiente:

¹ Se consideran estadísticas de buena calidad aquellas que tienen las siguientes características: a) exhaustivas, tanto en términos de instituciones como de flujos y saldos incluidos; b) sólidas, dado que se basan en conceptos y clasificaciones bien definidas; c) útiles, porque permiten calcular los agregados y las partidas de resultado que son pertinentes desde el punto de vista analítico, y de manera puntual con fines de política y de gestión pública; d) coherentes, internamente, a lo largo del tiempo, y con otros conjuntos de datos macroeconómicos; y e) comparables a escala internacional entre países.

Figura N° 01

Estructura del Marco Analítico de las Estadísticas de las Finanzas Públicas

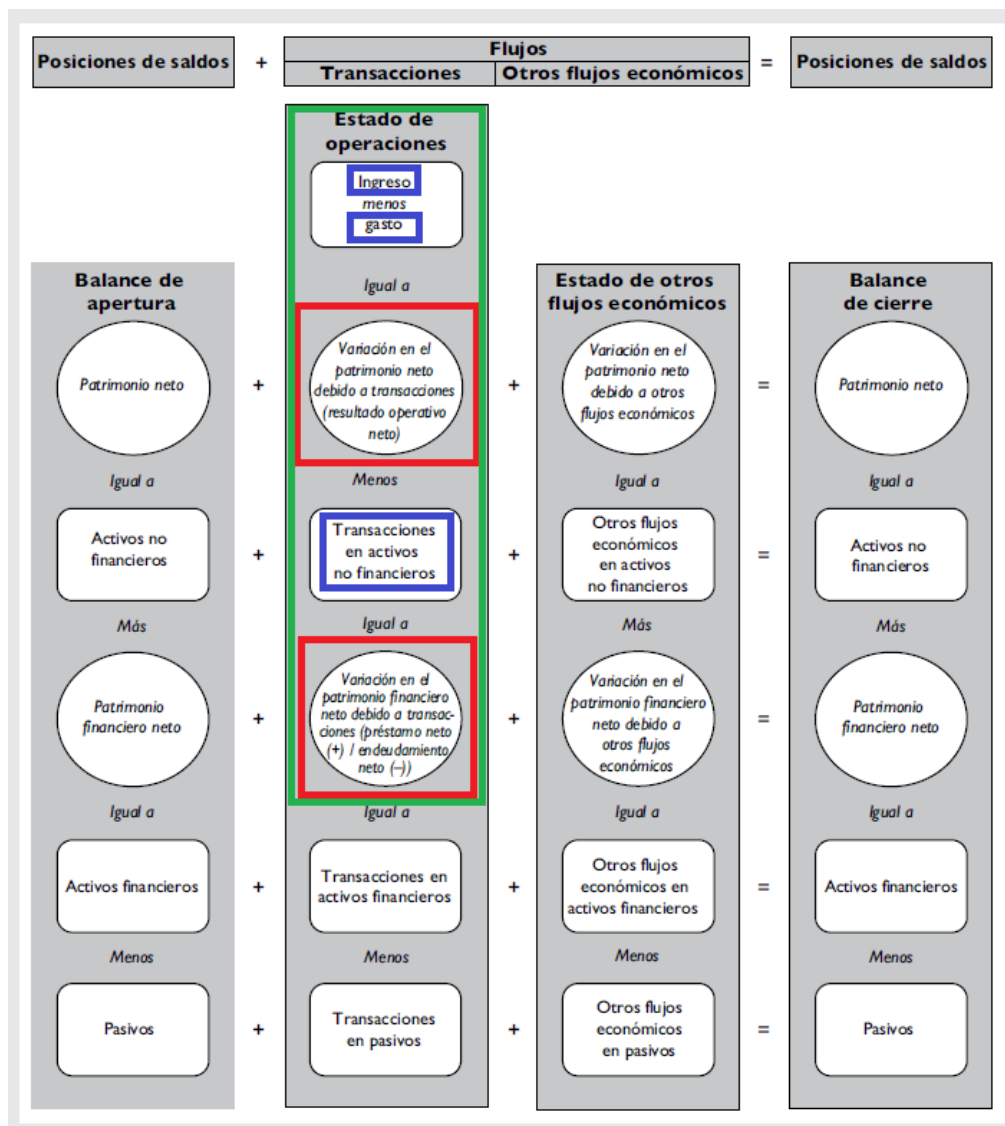

Tomado del MEFP 2014 del FMI (pág. 75)

Como puede apreciarse, el marco analítico del MEFP está formado por un estado de operaciones del gobierno, el estado de otros flujos económicos y el balance. El MEFP garantiza la integración de los flujos con los saldos, de esta forma, la variación de los saldos (activos, pasivos o patrimonio) es completamente atribuible a los flujos, es decir:

$$(\text{Saldo de cierre} - \text{Saldo de apertura}) = \text{Resultado operativo} + \text{otros flujos económicos}$$

El estado de operaciones del gobierno es el más importante en términos de evaluación de la política gubernamental, por cuanto entrega información acerca del efecto que tienen las operaciones del gobierno (política fiscal) sobre su patrimonio neto y sobre la composición de sus activos y pasivos. Del estado de operaciones del gobierno se derivan dos resultados analíticos importantes para el análisis fiscal: el resultado operativo neto (bruto) y el préstamo neto (+) / endeudamiento neto (-).

2. Cobertura de entidades

La cobertura y sectorización para fines de las estadísticas de finanzas públicas que viene elaborando la DGCP parte del universo de entidades consideradas para la elaboración de la Cuenta General de la República y la sectorización es consistente con lo establecido en MEFP vigente, que a su vez están armonizadas con el Sistema de Cuentas Nacionales.

Figura N° 02
Universo y sectorización de las estadísticas de finanzas públicas

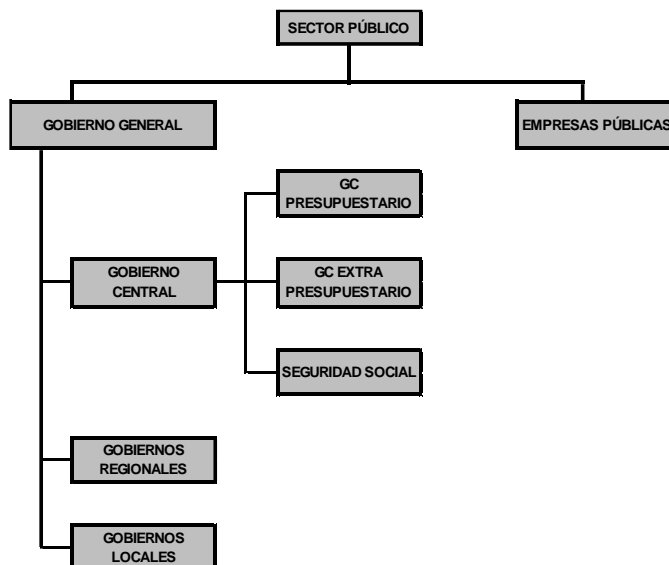

El sector público es el conjunto de unidades institucionales que son controladas, directa o indirectamente, por una o más unidades gubernamentales o públicas. Luego, las entidades públicas, se clasifican como unidad gubernamental o empresa pública, para diferenciar entre productores de mercado y de no mercado. Para determinar si la unidad pública es un productor de mercado se debe determinar si la unidad vende productos o servicios al público en general y si la totalidad o la mayoría de estos productos o servicios los vende a precios económicamente significativos. Los precios económicamente significativos son precios que influyen en forma importante en las cantidades que los productores están dispuestos a suministrar y los compradores a adquirir; asimismo, cuando cubren la mayoría de los costos del productor (incluido consumo de capital fijo y rendimiento del capital).

El sector Gobierno General corresponde al conjunto de unidades gubernamentales, definidos como entidades jurídicas creadas mediante procedimientos políticos y dotadas de poder legislativo, judicial o ejecutivo sobre otras unidades institucionales en un área determinada. Sus principales funciones consisten en la provisión de bienes y servicios a la comunidad y financiar dicha provisión con ingresos tributarios o de otra clase, redistribuir el ingreso y la riqueza mediante transferencias, y dedicarse a la producción no de mercado.

A su vez según el ámbito de su competencia, el Gobierno General se divide en gobierno central o nacional, Gobiernos Regionales y Gobiernos Locales. Asimismo, dentro del gobierno central se incluye a las entidades públicas que administran el sistema de seguridad social.

Para el presente reporte la cobertura de la información (mes de abril 2022) corresponde a 2 109 entidades del Gobierno General, cifra mayor al registrado en el mes de marzo del año 2022, la que corresponden a entidades que reportaron información en el Sistema Integrado de Administración Financiera (SIAF).



PERÚ

Ministerio
de Economía y FinanzasViceministro
de HaciendaDirección General
de Contabilidad PúblicaDirección de Estadística
de las Finanzas Públicas

Cuadro N° 01
Cobertura de la información: abril 2022
Número de entidades

| | 2021 | | | | | | | | | | 2021 | 2022 | | | |
|------------------------------------------------------------------------|--------------|--------------|--------------|--------------|--------------|--------------|--------------|--------------|--------------|--------------|--------------|--------------|--------------|--------------|--|
| | Abr | May | Jun | Jul | Ago | Set | Oct | Nov | Dic | Ene | | Feb | Mar | Abr | |
| 1. Gobierno Central | 155 | 155 | 155 | 155 | 155 | 155 | 155 | 155 | 155 | 155 | 155 | 155 | 155 | 155 | |
| 1.1 Gobierno Central Presupuestario | 151 | 151 | 151 | 151 | 151 | 151 | 151 | 151 | 151 | 151 | 151 | 151 | 151 | 151 | |
| Ministerios y Poderes del Estado | 30 | 30 | 30 | 30 | 30 | 30 | 30 | 30 | 30 | 30 | 30 | 30 | 30 | 30 | |
| Universidades Públicas | 52 | 52 | 52 | 52 | 52 | 52 | 52 | 52 | 52 | 52 | 52 | 52 | 52 | 52 | |
| Inst. Públicas Descentralizadas y Organismos Públicos Descentralizados | 69 | 69 | 69 | 69 | 69 | 69 | 69 | 69 | 69 | 69 | 69 | 69 | 69 | 69 | |
| 1.2 Extra Presupuestario^{1/} | 1 | 1 | 1 | 1 | 1 | 1 | 1 | 1 | 1 | 1 | 1 | 1 | 1 | 1 | |
| 1.3 Seguridad Social^{2/} | 3 | 3 | 3 | 3 | 3 | 3 | 3 | 3 | 3 | 3 | 3 | 3 | 3 | 3 | |
| 2. Gobiernos Regionales | 30 | 30 | 30 | 30 | 30 | 30 | 30 | 30 | 30 | 30 | 30 | 30 | 30 | 30 | |
| Gobiernos Regionales | 25 | 25 | 25 | 25 | 25 | 25 | 25 | 25 | 25 | 25 | 25 | 25 | 25 | 25 | |
| Entidades de tratamiento empresarial - ETES | 4 | 4 | 4 | 4 | 4 | 4 | 4 | 4 | 4 | 4 | 4 | 4 | 4 | 4 | |
| Mancomunidad Regional | 1 | 1 | 1 | 1 | 1 | 1 | 1 | 1 | 1 | 1 | 1 | 1 | 1 | 1 | |
| 3. Gobiernos Locales | 1 907 | 1 910 | 1 912 | 1 907 | 1 915 | 1 919 | 1 921 | 1 927 | 1 927 | 1 929 | 1 889 | 1 921 | 1 922 | 1 924 | |
| Municipalidades ^{3/} | 1 875 | 1 875 | 1 875 | 1 875 | 1 878 | 1 883 | 1 886 | 1 890 | 1 890 | 1 890 | 1 864 | 1 889 | 1 890 | 1 890 | |
| Centros Poblados ^{5/} | | | | | | | | | | | | | | | |
| Organismos Públicos Descentralizados Municipales | 18 | 18 | 18 | 18 | 17 | 18 | 19 | 18 | 18 | 19 | 18 | 18 | 18 | 18 | |
| Institutos Viales Provinciales ^{5/} | | | | | | | | | | | | | | | |
| Mancomunidades Municipales ^{5/} | 14 | 17 | 19 | 14 | 20 | 18 | 16 | 19 | 19 | 20 | 7 | 14 | 14 | 16 | |
| Sociedades de Beneficencia Pública ^{4/5/} | | | | | | | | | | | | | | | |
| Total entidades del Gobierno General | 2 092 | 2 095 | 2 097 | 2 092 | 2 100 | 2 104 | 2 106 | 2 112 | 2 112 | 2 114 | 2 074 | 2 106 | 2 107 | 2 109 | |

Elaboración: Dirección de Estadística de las Finanzas Públicas

1/ Entidades extrapresupuestarias: Perú Petro y Fondo Ley.

2/ Incluye: Caja de Pensiones Militar, Oficina de Normalización Previsional, Seguro Social de Salud.

3/ Incluye a la Región Lima Metropolitana

4/ Según D.S. N° 002.004.005-2011-MIMDES, D.S. N° 007 y 011-2019-MIMP Concluyen Transferencia de Funciones y Copetencias a los GL.

5/ Este grupo de entidades a la presentación de las series mensuales, no se cuenta con información de ejecución de sus ingresos y gastos, las que en términos de millones de soles no muestran mayor significancia.

3. Resultado Operativo del Gobierno General

El resultado operativo del Gobierno General durante los últimos doce meses (mayo 2021 - abril 2022) registró S/ 46 223 millones, dicho resultado es superior en S/ 64 928 millones al alcanzado en similar periodo anterior (mayo 2020 - abril 2021). Este mejor desempeño se debe a un mayor incremento en la recaudación de ingresos en 42,5% y una ligera disminución en la ejecución de los gastos durante el periodo bajo análisis en 1,9%. Por el lado de los ingresos, estos aumentos de recaudación son explicados por la mayor recaudación de impuestos en 46,2%, contribuciones sociales en 10,3% y los otros ingresos en 47,8%, en este último caso, asociado al mayor ingreso por recursos directamente recaudados. Por el lado de los gastos, la disminución fue resultado de la menor ejecución de los otros gastos en 31,3% pero atenuado con el pago en remuneraciones² en 3,3%, mayor adquisición de bienes y servicios 3,4% y el pago de intereses en 14,0%.

En abril 2022, el resultado operativo alcanzó el importe positivo en S/ 13 272 millones que fue mayor en S/ 6 692 millones en relación a lo registrado en el mismo mes del año anterior, producto de la mayor recaudación de ingresos en 38,1% respecto a un ligero incremento en la ejecución de gastos en 1,7%. En lo que va del año se ha acumulado un resultado operativo positivo de S/ 32 549 millones, dicho resultado es mayor en S/ 19 715 millones en relación a lo registrado en el mismo periodo del año pasado.

² Incluye el gasto en personal vía contratos de administración de servicios (CAS).



PERÚ

Ministerio
de Economía y FinanzasViceministro
de HaciendaDirección General
de Contabilidad PúblicaDirección de Estadística
de las Finanzas Públicas

Cuadro N° 02
Estado de Operaciones del Gobierno General
(En millones de soles)

| | Abril | | | Enero - Abril | | | Acum. últimos 12 meses | | |
|-----------------------------------------------------|---------------|---------------|-------------|---------------|---------------|---------------|------------------------|----------------|---------------|
| | 2021 | 2022 | Var. % | 2021 | 2022 | Var. % | May.20-Abr.21 | May.21-Abr.22 | Var. % |
| Ingresos | 18 098 | 24 987 | 38,1 | 61 467 | 79 688 | 29,6 | 145 503 | 207 335 | 42,5 |
| Impuestos | 15 042 | 21 145 | 40,6 | 47 905 | 62 451 | 30,4 | 107 985 | 157 920 | 46,2 |
| Contribuciones sociales | 1 379 | 1 495 | 8,4 | 5 584 | 5 925 | 6,1 | 16 092 | 17 743 | 10,3 |
| Otros ingresos | 1 677 | 2 348 | 40,0 | 7 978 | 11 313 | 41,8 | 21 426 | 31 672 | 47,8 |
| Gastos | 11 518 | 11 716 | 1,7 | 48 633 | 47 139 | (3,1) | 164 208 | 161 112 | (1,9) |
| Remuneración de empleados | 5 479 | 5 751 | 5,0 | 22 052 | 23 254 | 5,5 | 69 697 | 71 986 | 3,3 |
| Bienes y servicios | 2 945 | 2 954 | 0,3 | 8 864 | 9 157 | 3,3 | 37 235 | 38 495 | 3,4 |
| Intereses | 128 | 129 | 1,0 | 5 028 | 5 575 | 10,9 | 11 064 | 12 610 | 14,0 |
| Prestaciones sociales | 1 393 | 1 396 | 0,2 | 5 575 | 5 734 | 2,9 | 18 116 | 18 706 | 3,3 |
| Otros gastos | 1 573 | 1 485 | (5,6) | 7 114 | 3 419 | (51,9) | 28 096 | 19 314 | (31,3) |
| Resultado Operativo que afecta al patrimonio | 6 580 | 13 272 | | 12 834 | 32 549 | | (18 705) | 46 223 | |

Gráfico N° 01
Resultado operativo del Gobierno General
(En millones de soles)

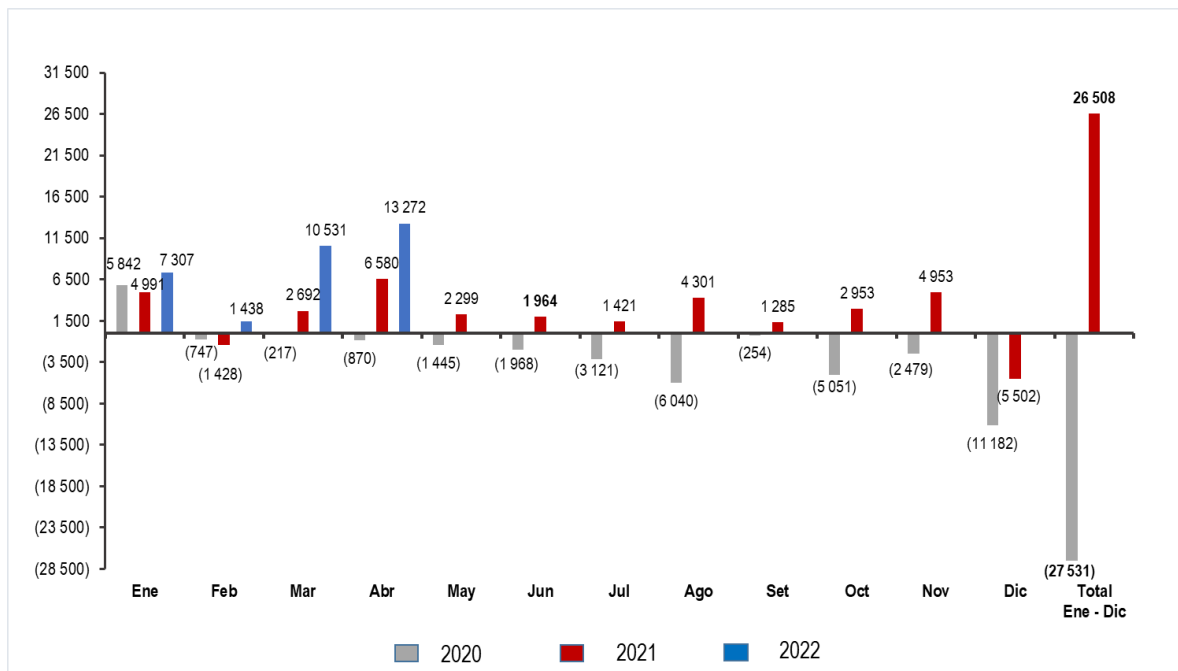

3.1 Ingresos del Gobierno General

Los **ingresos del Gobierno General** ascendieron a S/ 24 987 millones en abril de 2022, cifra mayor en 38,1% al registrado en el mismo mes del año anterior que fue de S/ 18 098 millones, debido principalmente a un aumento en la recaudación de impuestos en 40,6% así como también por el aumento considerable de los otros ingresos en 40,0% y las contribuciones sociales en solo 8,4%.

De igual forma, en lo que va del año (enero-abril 2022) se acumula el monto de S/ 79 688 millones, lo cual equivale a 29,6% más que el mismo periodo del año pasado que resultó en la cifra de S/ 61 467 millones, debido principalmente a un aumento en el rubro de otros ingresos.



PERÚ

Ministerio
de Economía y FinanzasViceministerio
de HaciendaDirección General
de Contabilidad PúblicaDirección de Estadística
de las Finanzas Públicas

Cuadro N° 03
Ingresos del Gobierno General
(En millones de soles)

| | Abril | | | Enero - Abril | | | Acum. últimos 12 meses | | |
|--------------------------------------------|---------------|---------------|-------------|---------------|---------------|-------------|------------------------|----------------|-------------|
| | 2021 | 2022 | Var. % | 2021 | 2022 | Var. % | May.20-Abr.21 | May.21-Abr.22 | Var. % |
| Impuestos | 15 042 | 21 145 | 40,6 | 47 905 | 62 451 | 30,4 | 107 985 | 157 920 | 46,2 |
| Impuestos Nacionales | 14 826 | 20 914 | 41,1 | 46 598 | 60 848 | 30,6 | 105 142 | 154 197 | 46,7 |
| Impuesto a la renta | 8 126 | 13 605 | 67,4 | 22 046 | 34 020 | 54,3 | 43 960 | 66 851 | 52,1 |
| Impuestos a las importaciones | 100 | 125 | 25,1 | 421 | 588 | 39,7 | 1 189 | 1 631 | 37,2 |
| Impuesto general a las ventas (IGV) | 5 906 | 6 974 | 18,1 | 23 967 | 28 343 | 18,3 | 60 506 | 82 474 | 36,3 |
| Impuesto selectivo al consumo (ISC) | 703 | 843 | 19,9 | 2 993 | 3 216 | 7,5 | 7 269 | 9 362 | 28,8 |
| Otros ingresos tributarios | 1 644 | 1 808 | 10,0 | 3 244 | 3 973 | 22,5 | 9 782 | 16 923 | 73,0 |
| Devoluciones de impuestos | (1 652) | (2 440) | 47,7 | (6 072) | (9 291) | 53,0 | (17 565) | (23 043) | 31,2 |
| Impuestos Locales | 215 | 231 | 7,3 | 1 307 | 1 602 | 22,6 | 2 843 | 3 723 | 30,9 |
| Contribuciones sociales | 1 379 | 1 495 | 8,4 | 5 584 | 5 925 | 6,1 | 16 092 | 17 743 | 10,3 |
| Aportes para prestaciones de salud | 1 044 | 1 119 | 7,2 | 4 107 | 4 414 | 7,5 | 11 630 | 13 128 | 12,9 |
| Aportes previsionales | 335 | 376 | 12,1 | 1 476 | 1 510 | 2,3 | 4 462 | 4 614 | 3,4 |
| Otros ingresos | 1 677 | 2 348 | 40,0 | 7 978 | 11 313 | 41,8 | 21 426 | 31 672 | 47,8 |
| Rentas de la propiedad | 449 | 1 053 | 134,7 | 3 074 | 5 754 | 87,2 | 8 757 | 16 028 | 83,0 |
| Regalias | 369 | 902 | 144,6 | 2 413 | 4 954 | 105,3 | 4 913 | 13 644 | 177,7 |
| Intereses | 18 | 49 | 175,8 | 54 | 442 | 718,0 | 871 | 708 | (18,7) |
| Otras rentas de la propiedad | 62 | 102 | 64,2 | 607 | 358 | (41,0) | 2 973 | 1 676 | (43,6) |
| Ventas de bienes y servicios | 370 | 397 | 7,3 | 1 508 | 1 736 | 15,1 | 5 556 | 4 992 | (10,2) |
| Multas, sanciones.. | 137 | 110 | (19,6) | 455 | 554 | 21,7 | 1 232 | 1 743 | 41,5 |
| Resto de ingresos | 722 | 788 | 9,1 | 2 941 | 3 269 | 11,1 | 5 881 | 8 909 | 51,5 |
| Total ingresos del Gobierno General | 18 098 | 24 987 | 38,1 | 61 467 | 79 688 | 29,6 | 145 503 | 207 335 | 42,5 |

En cifras acumuladas (mayo 2021 – abril 2022), los ingresos del gobierno general ascendieron a S/ 207 335 millones, lo que significó un aumento de S/ 61 832 millones respecto al período mayo 2020 – abril 2021, es decir, se registró un aumento de 42,5% en términos nominales. El incremento total de los ingresos, se explica principalmente por los mayores ingresos tributarios respecto al Impuesto a la Renta (IR) en S/ 22 891 millones, pero contrastado por menores intereses y otras rentas de la propiedad, así como menores ventas de bienes y servicios de las entidades gubernamentales.

Gráfico N° 02
Ingresos del Gobierno General
Millones de S/ y variación % anual (eje derecho)

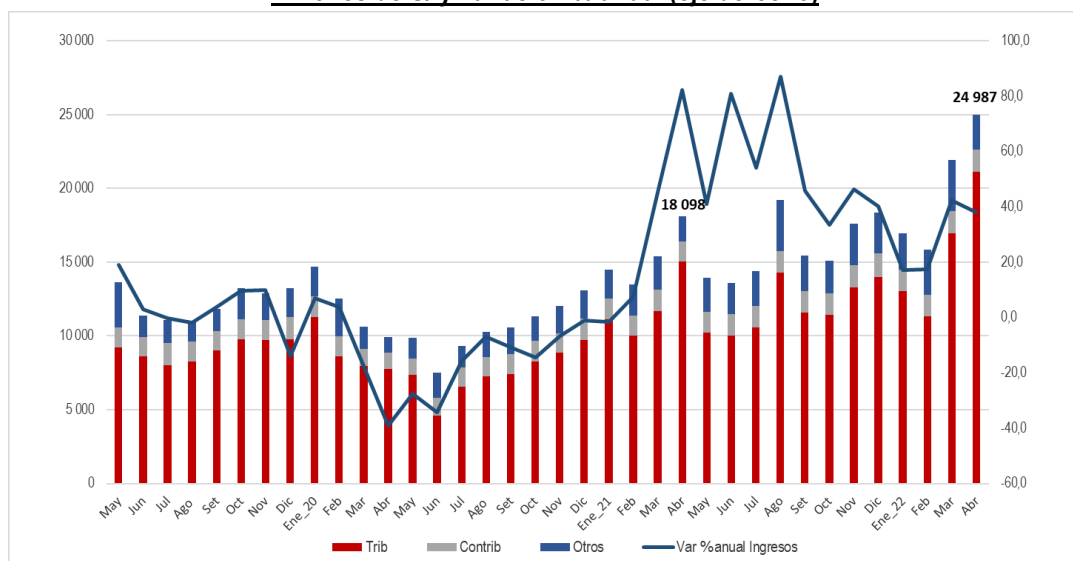

En lo correspondiente a los **ingresos tributarios** del Gobierno General, en abril 2022 éstos ascendieron a S/ 21 145 millones, cifra mayor en 40,6% al registrado en el mismo mes del año. Este comportamiento mensual

de la recaudación tributaria es explicado por la mayor recaudación del impuesto a la renta, así como también por el rubro de impuestos a las importaciones.

Gráfico N° 03
Ingresos Tributarios del Gobierno General
Millones de S/ y variación % anual (eje derecho)

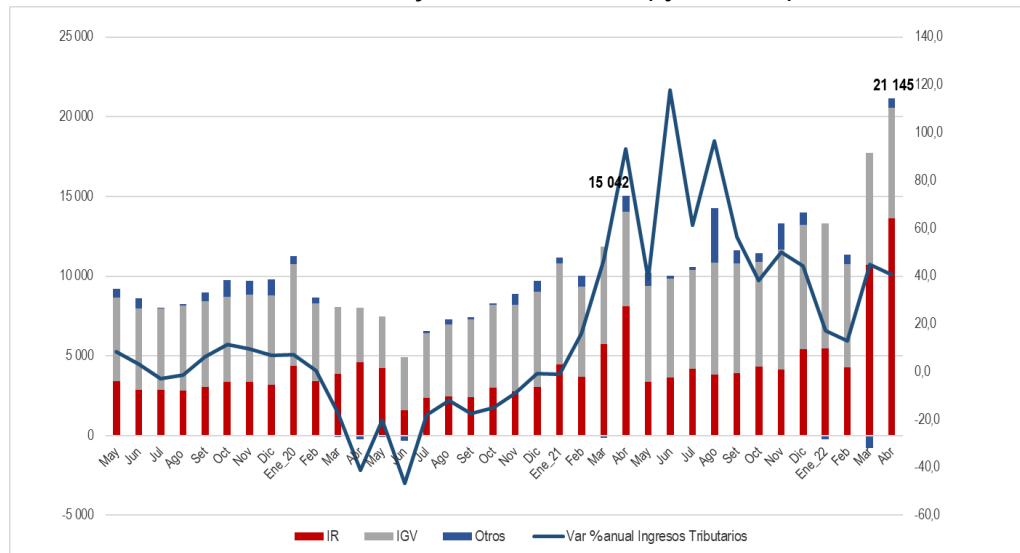

Durante el período mayo 2021 – abril 2022, los ingresos tributarios ascendieron a S/ 157 920 millones, monto mayor en S/ 49 935 millones al recaudado en similar período anterior (mayo 2020 – abril 2021) y explicado principalmente por la mayor recaudación de IR en S/ 22 891 millones y el IGV en S/ 21 967 millones, atenuados por mayores devoluciones de S/ 5 478 millones.

Por su parte, **los ingresos provenientes de las contribuciones a la seguridad social** bajo administración gubernamental ascendieron a S/ 1 495 millones en abril del 2022, representando un aumento de 8,4% respecto a lo recaudado en el mismo mes del año anterior, explicado principalmente por los mayores aportes previsionales y también por mayores aportes para prestaciones de salud.

Gráfico N° 04
Ingresos por contribuciones a la seguridad social
Millones de S/ y variación % anual (eje derecho)

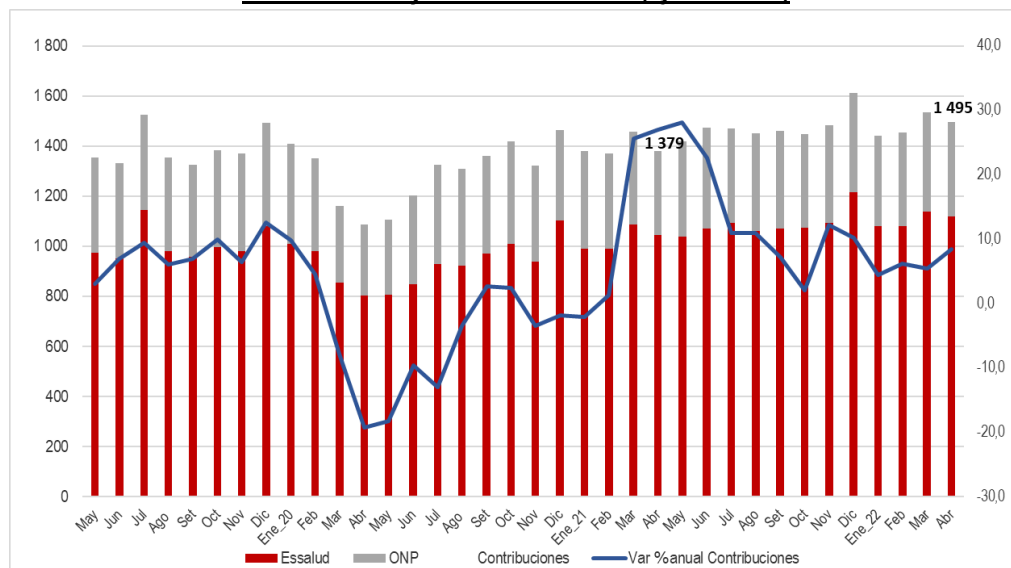



PERÚ

Ministerio
de Economía y FinanzasViceministro
de HaciendaDirección General
de Contabilidad PúblicaDirección de Estadística
de las Finanzas Públicas

En cifras acumuladas (mayo 2021 – abril 2022), los ingresos por contribuciones a la seguridad social alcanzaron el monto de S/ 17 743 millones, mayor en S/ 1 651 millones a lo registrado respecto al período mayo 2020 – abril 2021, explicado tanto por los mayores aportes para fines de prestaciones de salud, así como mayores aportes para fines previsionales.

Los **otros ingresos** del gobierno general ascendieron a S/ 31 672 millones en el período mayo 2021 – abril 2022, cifra mayor en S/ 10 246 millones respecto a lo recaudado en el período anterior mayo 2020 – abril 2021, explicado por los mayores ingresos por regalías de S/ 8 731 millones, pero atenuado por una disminución en el rubro de otras rentas de la propiedad con el monto de S/ 1 297 millones.

3.2 Gastos del Gobierno General

En abril 2022, la ejecución de gastos del Gobierno General ascendió al importe de S/ 11 716 millones, representando un leve aumento nominal de 1,7% en relación al mismo mes del año anterior que fue de S/ 11 518 millones. La variación del gasto se explica por el incremento de las remuneraciones en 5,0%, los intereses en 1,0% y los bienes y servicios por 0,3%. Sin embargo, esto fue contrarrestado parcialmente por las menores ejecuciones en los otros gastos en 5,3%, del cual las subvenciones a personas naturales se redujeron en 19,2%. Según niveles de gobierno, se registra un aumento de gasto de 5,6% de los gobiernos regionales, 4,1% de los gobiernos locales y 2,6% del gobierno central.

Cuadro N° 04
Gastos del Gobierno General
(En millones de soles)

| | Abril | | | Enero - Abril | | | Acum. últimos 12 meses | | |
|---------------------------------------------------|---------------|---------------|---------------|---------------|---------------|---------------|------------------------|----------------|---------------|
| | 2021 | 2022 | Var. % | 2021 | 2022 | Var. % | May.20-Abr.21 | May.21-Abr.22 | Var. % |
| Remuneración de empleados | 5 479 | 5 751 | 5,0 | 22 052 | 23 254 | 5,5 | 69 697 | 71 986 | 3,3 |
| Personal del Magisterio | 1 236 | 1 281 | 3,6 | 4 475 | 4 604 | 2,9 | 14 266 | 14 780 | 3,6 |
| Personal Militar y Policial | 720 | 740 | 2,8 | 2 903 | 2 895 | (0,3) | 8 700 | 8 592 | (1,2) |
| Personal de la Salud | 1 040 | 972 | (6,5) | 4 274 | 4 111 | (3,8) | 11 989 | 13 193 | 10,0 |
| Personal Judicial | 119 | 124 | 3,6 | 479 | 495 | 3,3 | 1 424 | 1 464 | 2,9 |
| Docente Universitarios | 107 | 118 | 11,0 | 425 | 458 | 7,9 | 1 372 | 1 450 | 5,7 |
| Resto de remuneraciones | 2 256 | 2 515 | 11,5 | 9 496 | 10 692 | 12,6 | 31 948 | 32 507 | 1,8 |
| Del cual es CAS ^{1/} | 1 091 | 1 226 | 12,4 | 4 271 | 4 924 | 15,3 | 13 884 | 14 970 | 7,8 |
| Bienes y servicios | 2 945 | 2 954 | 0,3 | 8 864 | 9 157 | 3,3 | 37 235 | 38 495 | 3,4 |
| Compra de bienes | 818 | 792 | (3,1) | 2 278 | 2 451 | 7,6 | 11 430 | 10 527 | (7,9) |
| Contratación de servicios | 2 127 | 2 162 | 1,6 | 6 586 | 6 706 | 1,8 | 25 805 | 27 968 | 8,4 |
| Intereses | 128 | 129 | 1,0 | 5 028 | 5 575 | 10,9 | 11 064 | 12 610 | 14,0 |
| Deuda externa | 76 | 74 | (2,9) | 982 | 1 397 | 42,4 | 2 942 | 4 246 | 44,3 |
| Deuda interna | 52 | 55 | 6,8 | 4046 | 4 178 | 3,3 | 8 122 | 8 363 | 3,0 |
| Subsidios | 20 | 15 | (27,2) | 68 | 49 | (28,2) | 1 013 | 286 | (71,8) |
| Prestaciones sociales | 1 393 | 1 396 | 0,2 | 5 575 | 5 734 | 2,9 | 18 116 | 18 706 | 3,3 |
| Prestaciones de la Seguridad Social | 1 309 | 1 309 | (0,0) | 5321 | 5 488 | 3,2 | 16 820 | 17 483 | 3,9 |
| Prestaciones de asistencia social | 84 | 88 | 4,4 | 254 | 246 | (3,4) | 1 296 | 1 223 | (5,6) |
| Otros gastos | 1 553 | 1 470 | (5,3) | 7 046 | 3 370 | (52,2) | 27 083 | 19 028 | (29,7) |
| Transferencias a instituciones sin fines de lucro | 543 | 604 | 11,2 | 2346 | 1 087 | (53,7) | 7 495 | 5 700 | (23,9) |
| Subvenciones a personas naturales | 931 | 753 | (19,2) | 4250 | 1 650 | (61,2) | 16 735 | 8 933 | (46,6) |
| Pago de sentencias judiciales y laudos arbitrales | 19 | 28 | 47,3 | 77 | 129 | 68,8 | 1 557 | 2 639 | 69,5 |
| Resto de gastos | 59 | 85 | 43,8 | 373 | 503 | 34,6 | 1 295 | 1 756 | 35,6 |
| Total gastos del Gobierno General | 11 518 | 11 716 | 1,7 | 48 633 | 47 139 | (3,1) | 164 208 | 161 112 | (1,9) |

1/ La contratación de Administración de Servicios (CAS) para fines estadísticas de las finanzas públicas se considera como gasto en remuneraciones.

Por otra parte, en lo que va del año (enero-abril 2022) la ejecución de gastos del Gobierno General presentó una reducción de 3,1% en relación al mismo periodo del año anterior, a causa de las menores transferencias a instituciones sin fines de lucro 53,7% y las subvenciones a personas naturales en 61,2%.

Mientras que el gasto acumulado de los últimos doce meses del Gobierno General (mayo 2021 – abril 2022) ascendió a S/ 161 112 millones, significando una reducción de 1,9% en términos nominales respecto al periodo anterior (mayo 2020 – abril 2021). Según componentes de gastos, las subvenciones a personas naturales se redujeron en 46,6%; las transferencias a instituciones sin fines de lucro en 23,9% y los subsidios en 71,8%; no



obstante, se presentaron aumentos en las remuneraciones por 3,3%; bienes y servicios en 3,4%; los intereses en 14,0% y las prestaciones sociales en 3,3%.

Gráfico N° 05
Gastos del Gobierno General
(En millones de soles y variación % anual)

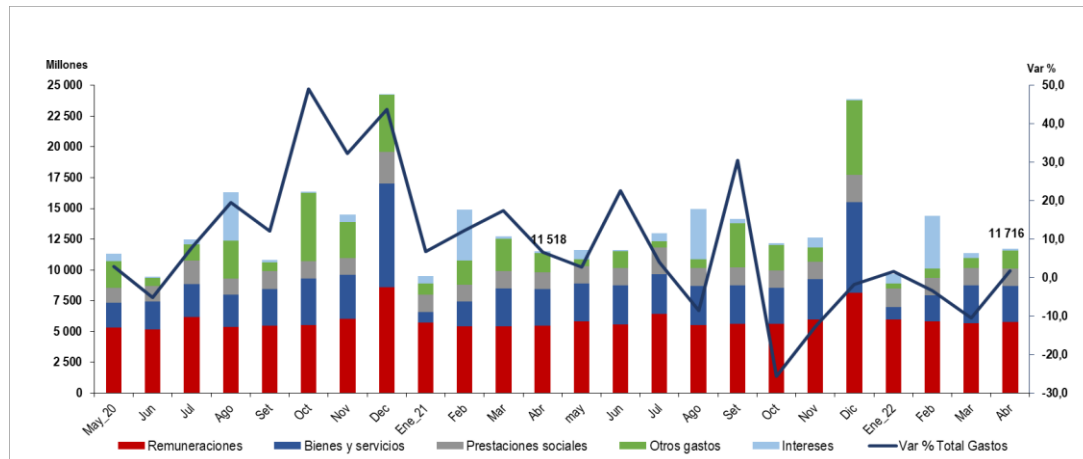

En abril 2022, las **remuneraciones** del Gobierno General ascendieron a S/ 5 751 millones, registrando un incremento de 5,0% en relación al mismo mes del año anterior que fue de S/ 5 479 millones, debido principalmente a los aumentos de las remuneraciones del personal de salud³; del personal del magisterio⁴ en 3,6%, personal militar y policial en 2,8% y docentes universitarios⁵ en 11,0%. Por niveles de gobierno, las remuneraciones aumentaron en los Gobiernos Locales en 6,7%; los Gobiernos Regionales en 5,5% y el Gobierno Central en 4,4%. De igual manera, en los primeros cuatro meses del presente año las remuneraciones del Gobierno General presentaron un aumento de 5,5% respecto al mismo periodo del año anterior.

Durante los últimos doce meses (mayo 2021 – abril 2022), el pago de las remuneraciones del Gobierno General ascendió a S/ 71 986 millones, representando un aumento de 3,3% respecto al periodo anterior que fue de S/ 69 697 millones, explicado por el incremento de remuneraciones del personal de salud en 10,0% vinculadas al fortalecimiento de recursos humanos y formación en salud para la atención durante la ampliación de la emergencia sanitaria y servicios complementarios de salud. Mientras que las remuneraciones del personal magisterial aumentaron en 3,6%, los docentes universitarios en 5,7% y el personal judicial en 2,9%.

Por otra parte, las remuneraciones del personal CAS en abril 2022 ascendió a S/ 1 226 millones, representando un aumento de 12,4% en relación al mismo mes del año anterior que fue de S/ 1 091 millones. Así mismo, en el periodo mayo 2021 – abril 2022 el gasto de remuneración CAS aumentó en 7,8% respecto al periodo anterior, a consecuencia de la continuidad de la contratación de personal para fortalecer, ampliar y garantizar la oferta de los servicios de salud⁶, a la entrega del bono extraordinario dirigido al personal del

³ El Decreto Supremo N°066-2022 autorizan la transferencia de partidas a favor del Instituto Nacional de Salud, del Instituto Nacional de Enfermedades Neoplásicas y de diversos Gobiernos Regionales, para financiar el nombramiento de los profesionales de la salud y de los técnicos y auxiliares asistenciales de la salud por un monto de S/ 21 millones.

⁴ El Decreto Supremo N°074-2022 autorizan la transferencia de partidas a favor de los Gobiernos Regionales para el pago de la Asignación por Tiempo de Servicios (ATS) y la Compensación por Tiempo de Servicios (CTS) a favor de los profesores y auxiliares de educación nombrados.

⁵ El Decreto Supremo N°076-2022 autorizan la transferencia de partidas a favor de diversas universidades públicas para financiar la implementación progresiva de la Bonificación Especial para el Docente Investigador, correspondiente a los meses de mayo a diciembre del año 2022 por un monto de S/ 36 millones.

⁶ El Decreto de Urgencia N°002 -2022 establece medidas extraordinarias que permiten la contratación de personal bajo la modalidad del régimen especial del Decreto Legislativo N° 1057 para la atención de casos sospechosos y confirmados, centros de aislamiento y atención temporal y los centros de oxigenoterapia; brigadas de vacunación e intervención en comunidades indígenas; el Sistema



sector público con menores ingresos⁷, la mayor contratación de personal en el régimen CAS para fortalecer acciones sanitarias y continuidad de los equipos y brigadas de personal de salud para los centros de vacunación contra la Covid-19.

En abril 2022, el gasto en **bienes y servicios** del Gobierno General registró el importe de S/ 2 954 millones representando un leve aumento de 0,3% en relación al mismo mes del año anterior. La contratación de servicios aumentó en 1,6% a causa principalmente del gasto en servicios de limpieza, seguridad y vigilancia; alquileres; y mantenimiento de vías⁸. Mientras que la compra de bienes se redujo en 3,1% debido a la adquisición de vacunas⁹; alimentos y bebidas; vestuario y textiles; carburantes, lubricantes y afines; y materiales y útiles¹⁰. Por niveles de gobierno, se registraron mayores gastos en bienes y servicios de los Gobiernos Regionales en 2,5%; seguido de Gobiernos Locales en 0,8%; pero atenuado por la reducción del Gobierno Central en 0,2%.

El gasto en **bienes y servicios** del Gobierno General en los últimos doce meses ascendió a S/ 38 495 millones, mostrando un aumento de 3,4% respecto al periodo anterior, debido en gran medida a intervenciones como la adquisición de vacunas, adquisición pruebas rápidas para la detección de antígenos, la continuidad de los centros de atención y aislamiento temporal a nivel nacional, financiar el mantenimiento, operación y sostenibilidad de la infraestructura del Legado de los Juegos Panamericanos y continuación de la operatividad de centros de vacunación generados en el contexto de la emergencia sanitaria¹¹.

En abril 2022, el gasto de **intereses** aumentó en 1,0% en relación al mismo mes del año anterior, como consecuencia a los mayores vencimientos de la deuda interna en 6,8%; no obstante, se redujo los pagos de intereses de la deuda externa en 2,9%. Mientras que en los últimos doce meses (mayo 2021 – abril 2022) se registró un aumento de 14,0% respecto al periodo anterior, a causa de mayores vencimientos de intereses de la deuda externa en 44,3% y de la deuda interna en 3,0%.

Los **subsidios** del Gobierno General que corresponden a las transferencias corrientes sin contrapartida que las unidades del gobierno hacen a las empresas públicas y privadas, en abril 2022 ascendieron a S/ 15 millones representando una reducción de 27,2% en relación a abril 2021, a causa de la menor compensación económica a los concesionarios del servicio de transporte del COSAC (Corredores Segregados de Alta Capacidad) de Lima y Callao, y además no se entregó compensación económica a los concesionarios del servicio de transporte de los corredores complementarios de lima y callao. El gasto de enero-abril 2022 registró una reducción de 3,1% respecto al periodo anterior.

Los gastos por **prestaciones sociales** en abril 2022 ascendieron a S/ 1 396 millones, significando un leve incremento de 0,2% respecto al mismo mes del año anterior debido al incremento de las prestaciones de asistencia social en 4,4%. De igual manera, las prestaciones sociales en los últimos doce meses y los primeros cuatros meses de 2022 registraron aumentos de 3,3% y 2,9% respectivamente en relación al periodo anterior.

Las **subvenciones a personas naturales** ascendieron a S/ 753 millones en abril 2022, representando una reducción de 19,2% respecto al mismo mes del año anterior. Así mismo las subvenciones se redujeron en los primeros cuatro meses del presente año en 61,2% en relación al mismo periodo del año anterior. Para el

Nacional de Vigilancia Epidemiológica; el Sistema de Atención Móvil de Urgencias (SAMU) y Telemedicina por el importe de S/ 369 millones

⁷ El Decreto de Urgencia N°105 -2021, en su capítulo II, establece el otorgamiento de un bono extraordinario a favor del personal del sector público con menores ingresos, como mecanismo compensatorio a la reactivación económica.

⁸ El Decreto Supremo N° 078-2022 autoriza la transferencia de Partidas a favor de 162 Gobiernos Locales para financiar la ejecución del mantenimiento en la Red Vial Vecinal por la suma de S/ 236 millones.

⁹ El Decreto de Urgencia N°067-2022 autoriza transferencia a favor del Ministerio de Salud, para financiar la adquisición de la Vacuna contra el SARS-CoV-2 y de otros gastos relacionados por la suma de S/ 73 millones.

¹⁰ El Decreto Supremo N° 084-2022 autoriza la transferencia de Partidas en el Presupuesto del Sector Público para el Año Fiscal 2022, para financiar actividades académicas relacionadas hasta por la suma de S/ 24 millones a favor de diversas Universidades Públicas.

¹¹ El Decreto de Urgencia N°027 -2022 autoriza una transferencia de partidas hasta por la suma de S/ 35 millones a favor del Ministerio de Transportes y Comunicaciones, para financiar la continuidad de la operatividad de veintiocho Centros de Vacunación en Lima Metropolitana.



periodo mayo 2021 – abril 2022 ascendieron a S/ 8 933 millones, que se han destinado principalmente a programas de asistencia como el de Pensión 65, Programa Juntos¹², y al otorgamiento de subsidios monetarios para la entrega del bono Yanapay¹³ dirigido a hogares en condición de pobreza y vulnerabilidad. También se ha destinado en menor medida subvenciones a los estudiantes a través de becas y créditos educativos, y a los investigadores científicos.

Por su parte, las **transferencias a instituciones sin fines de lucro** en abril 2022 ascendieron a S/ 604 millones, implicando un aumento de 11,2% respecto al mismo mes de 2021 debido a que se realizó mayores transferencias a fondos y fundaciones, y programas relacionados a la reducción de vulnerabilidad y atención de emergencias por desastres, el acceso y uso adecuado de los servicios públicos de telecomunicaciones. Sin embargo; en los últimos doce meses se registró un decremento de 23,9% respecto al periodo anterior.

Los **pagos por sentencias judiciales** en abril 2022 alcanzaron el importe de S/ 28 millones, representando un incremento leve de 47,3% respecto al mismo mes del año anterior, debido principalmente al mayor pago a trabajadores y pensionistas gubernamentales, y al sector privado. Por su parte, en el periodo mayo 2021 – abril 2022 se registró un aumento de 69,5% en relación al periodo anterior (mayo 2020 – abril 2021) debido en cierta medida al cumplimiento de las obligaciones de sentencias judiciales en calidad de cosa juzgada y en ejecución del sector educación¹⁴.

4. Adquisición de Activos no Financieros del Gobierno General

En abril de 2022, la adquisición de activos no financieros del Gobierno General representó un importe de S/ 3 230 millones, significando un aumento nominal de 8,9% respecto al mismo mes del año anterior que fue de S/ 2 965 millones.

Por niveles de gobierno, los Gobiernos Locales registraron un incremento mensual en 14,9%; el Gobierno Central en 8,4%, pero contrarrestado parcialmente por la reducción de los Gobiernos Regionales en 0,4%. Según componentes, el aumento en la adquisición de activos no financieros del Gobierno General se debió principalmente a la mayor construcción de edificios y estructuras en 6,4% y la adquisición de vehículos, maquinarias y otros en 36,7%.

Por otra parte, en los primeros cuatro meses de 2022, la adquisición de activos no financieros del Gobierno General registró una reducción de 5,9% en relación al mismo periodo del año anterior, debido a la menor construcción de edificios y estructuras en 0,2% y la adquisición de vehículos, maquinarias y otros en 35,3%.

Durante el periodo mayo 2021 - abril 2022, el importe de la adquisición de activos no financieros del Gobierno General alcanzó los S/ 40 321 millones, representando un aumento de 23,2% en relación al periodo anterior (mayo 2020 – abril 2021) que fue de S/ 34 562 millones, a causa del aumento en la construcción de edificios y estructuras en 24,8%, vinculados a proyectos viales, instalaciones educativas y médicas, saneamiento¹⁵,

¹² El Decreto de Urgencia N°007-2022 autoriza la transferencia de Partidas en el Presupuesto hasta por la suma de S/ 305 millones a favor del Ministerio de Desarrollo e Inclusión Social, para financiar la subvención adicional extraordinaria a favor de los usuarios del Programa Nacional de Apoyo Directo a los más Pobres – JUNTOS, del Programa Nacional de Asistencia Solidaria - PENSIÓN 65 y del Programa Nacional de Entrega de la Pensión no Contributiva a Personas con Discapacidad Severa en Situación de Pobreza – CONTIGO por la suma de S/ 305 millones

¹³ El Decreto de Urgencia N° 080-2021 aprueba medidas para reducir el impacto negativo en la economía de la población vulnerable con el otorgamiento de subsidio monetario individual de S/ 350.

¹⁴ El Decreto Supremo N° 361-2021-EF autoriza la transferencia de Partidas por la suma de S/ 1 000 millones a favor a favor de diversos pliegos del Gobierno Nacional y los Gobiernos Regionales, para financiar el pago de sentencias judiciales en calidad de cosa juzgada y en ejecución al 31 de diciembre de 2020, del sector educación.

¹⁵ El Decreto Supremo N° 172-2021-EF autoriza la transferencia de partidas por la suma de S/ 106 millones a favor del Ministerio de Vivienda, Construcción y Saneamiento y diversos Gobiernos Locales para financiar 72 inversiones en infraestructura vial y equipamiento urbano, saneamiento urbano y rural bajo el Sistema Nacional de Programación Multianual y Gestión de Inversiones.



PERÚ

Ministerio
de Economía y FinanzasViceministro
de HaciendaDirección General
de Contabilidad PúblicaDirección de Estadística
de las Finanzas Públicas

infraestructura agrícola e instalaciones educativas e intervenciones del Plan Integral para la Reconstrucción con Cambios¹⁶.

Cuadro N° 05
Adquisición de activos no financieros del Gobierno General
(En millones de soles)

| | Abril | | | Enero - Abril | | | Acum. últimos 12 meses | | |
|-------------------------------------------------------------------------|--------------|--------------|--------------|---------------|--------------|---------------|------------------------|---------------|---------------|
| | 2021 | 2022 | Var. % | 2021 | 2022 | Var. % | May.20-Abr.21 | May.21-Abr.22 | Var. % |
| Construcción de edificios y estructuras | 2 100 | 2 233 | 6,4 | 6 696 | 6 684 | (0,2) | 22 211 | 27 716 | 24,8 |
| Infraestructura vial | 1 012 | 965 | (4,7) | 2680 | 2 598 | (3,1) | 9 157 | 11 209 | 22,4 |
| Agua y saneamiento | 244 | 182 | (25,4) | 904 | 596 | (34,1) | 3 128 | 3 349 | 7,0 |
| Infraestructura agrícola | 148 | 125 | (15,6) | 496 | 417 | (16,0) | 1 661 | 2 054 | 23,7 |
| Instalaciones educativas | 293 | 444 | 51,7 | 1029 | 1 251 | 21,6 | 2 999 | 4 579 | 52,7 |
| Instalaciones médicas | 113 | 193 | 71,4 | 390 | 637 | 63,6 | 1 305 | 1 905 | 45,9 |
| Plazuelas, parques-jardines y monumentos históricos | 25 | 45 | 83,6 | 111 | 150 | 34,4 | 396 | 476 | 20,1 |
| Otras estructuras | 266 | 280 | 5,3 | 1086 | 1 036 | (4,6) | 3 564 | 4 144 | 16,3 |
| Adquisición de vehículos, maquinarias y otros | 231 | 316 | 36,7 | 1 151 | 745 | (35,3) | 4 713 | 4 099 | (13,0) |
| Vehículos | 10 | 39 | 272,2 | 181 | 98 | (45,9) | 559 | 431 | (23,0) |
| Equipos informáticos y de comunicaciones | 29 | 37 | 26,6 | 89 | 102 | 14,5 | 696 | 785 | 12,8 |
| Mobiliario, equipos y aparatos médicos | 60 | 147 | 145,5 | 260 | 224 | (14,1) | 1 140 | 877 | (23,1) |
| Para instalaciones educativas | 27 | 17 | (38,1) | 330 | 50 | (84,7) | 851 | 514 | (39,6) |
| Maquinaria y equipo diversos | 104 | 77 | (26,6) | 290 | 271 | (6,7) | 1 467 | 1 492 | 1,7 |
| Inversiones intangibles | 80 | 142 | 77,3 | 252 | 396 | 56,8 | 1 097 | 1 408 | 28,4 |
| Formación y capacitación | 10 | 21 | 119,3 | 36 | 58 | 62,1 | 141 | 208 | 48,0 |
| Otras inversiones intangibles | 70 | 121 | 71,6 | 217 | 338 | 55,9 | 957 | 1 200 | 25,5 |
| Elaboración de estudios de preinversión y expedientes técnicos | 104 | 116 | 10,9 | 330 | 392 | 18,6 | 1 471 | 1 640 | 11,5 |
| Elaboración de estudios de preinversión | 44 | 31 | (29,7) | 131 | 99 | (24,3) | 607 | 497 | (18,2) |
| Elaboración de expedientes técnicos | 60 | 85 | 40,4 | 200 | 293 | 46,7 | 864 | 1 143 | 32,3 |
| Otros activos no financieros | 450 | 423 | (6,0) | 1 644 | 1 264 | (23,1) | 5 070 | 5 458 | 7,6 |
| Total adquisición de activos no financieros del Gobierno General | 2 965 | 3 230 | 8,9 | 10 075 | 9 480 | (5,9) | 34 562 | 40 321 | 16,7 |
| Gobierno Central | 1 470 | 1 593 | 8,4 | 4665 | 4 083 | (12,5) | 14 899 | 17 091 | 14,7 |
| Gobiernos Regionales | 536 | 534 | (0,4) | 1622 | 1 647 | 1,6 | 6 613 | 7 235 | 9,4 |
| Gobiernos Locales | 959 | 1 102 | 14,9 | 3 788 | 3 750 | (1,0) | 13 050 | 15 994 | 22,6 |

Gráfico N° 06
Adquisición de activos no financieros del Gobierno General
(En millones de soles)

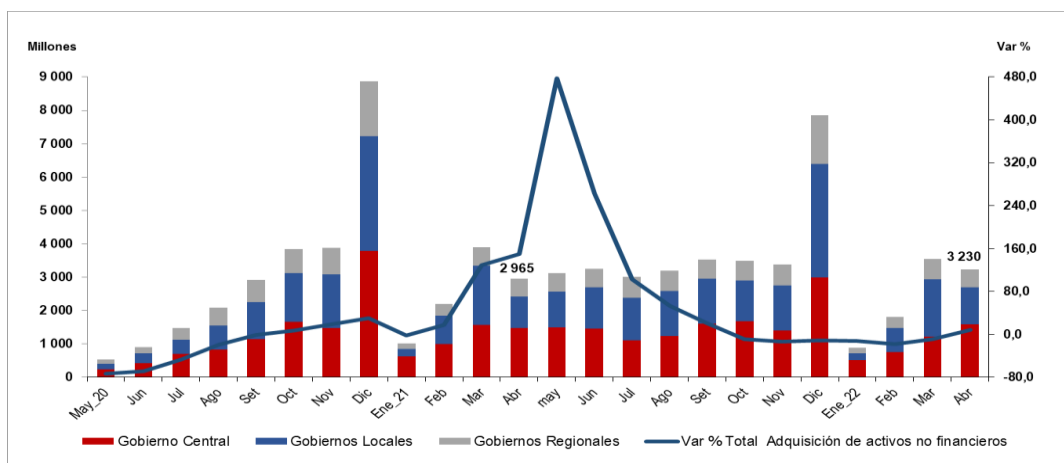

¹⁶ El Decreto Supremo N° 048-2022-EF autoriza la transferencia de partidas por la suma de S/ 108 millones a favor de tres pliegos del Gobierno Nacional, de nueve Gobiernos Regionales y de cuarenta y cinco Gobiernos Locales para financiar ciento veintiséis intervenciones del Plan Integral para la Reconstrucción con Cambios.



En abril 2022, la adquisición de activos no financieros del **Gobierno Central** alcanzó el importe de S/ 1 593 millones, registrando un incremento de 8,4% respecto al mismo mes del año anterior, a causa de mayores incrementos de pliegos como el Ministerio de Educación, Presidencia del Consejo de Ministros y Ministerio de la Producción. Sin embargo; en el periodo enero - abril del presente año se registró una reducción de 12,5%. Mientras que en los últimos doce meses (mayo 2021 – abril 2022) alcanzó el importe de S/ 17 091 millones, el cual representó un incremento de 14,7% respecto al periodo anterior, debido en cierta medida a la adquisición de vehículos, maquinarias y otros equipos; en el cual destacaron los aparatos médicos de oxigenoterapia de los Centros de Alto Flujo a nivel nacional¹⁷ y la adquisición de equipo biomédico (Kits UCI) y plantas de oxígeno medicinal y grupos electrógenos¹⁸.

Cuadro N° 06
Adquisición de activos no financieros según entidades del Gobierno Central
(En millones de soles)

| | Abril | | | Enero - Abril | | | Acum. últimos 12 meses | | |
|-----------------------------------------------------------------------------|--------------|--------------|------------|---------------|--------------|---------------|------------------------|-------------------|-------------|
| | 2021 | 2022 | Var. % | 2021 | 2022 | Var. % | May.20- Abr.21 | May.21- Abr.22 | Var. % |
| Ministerio de Transportes y Comunicaciones | 829 | 708 | (14,5) | 1 906 | 1 517 | (20,4) | 5 640 | 6 991 | 24,0 |
| Presidencia del Consejo de Ministros | 121 | 266 | 119,0 | 514 | 929 | 80,6 | 789 | 2 491 | 215,8 |
| Ministerio de Salud | 13 | 12 | (1,1) | 168 | 215 | 27,9 | 571 | 575 | 0,8 |
| Ministerio de Educación | 37 | 157 | 326,5 | 458 | 179 | (61,0) | 1 260 | 1 009 | (19,9) |
| Ministerio de Desarrollo Agrario y Riego | 77 | 83 | 8,5 | 130 | 141 | 8,5 | 715 | 637 | (10,9) |
| Ministerio de Vivienda, Construcción y Saneamiento | 56 | 47 | (16,5) | 181 | 140 | (22,2) | 762 | 801 | 5,2 |
| Seguro Social De Salud (Essalud) | 58 | 51 | (12,5) | 96 | 137 | 42,6 | 427 | 541 | 26,6 |
| Autoridad de Transporte Urbano Para Lima y Callao (ATU) | 62 | 46 | (25,6) | 453 | 135 | (70,2) | 1 051 | 571 | (45,6) |
| Ministerio de Energía y Minas | 20 | 22 | 11,6 | 41 | 81 | 96,2 | 92 | 226 | 145,9 |
| Servicio Nacional de Sanidad Agraria (SENASA) | 13 | 17 | 30,6 | 33 | 56 | 67,2 | 69 | 173 | 150,9 |
| Superintendencia Nacional de Aduanas y de Administración Tributaria (SUNAT) | 7 | 14 | 100,8 | 42 | 55 | 30,2 | 153 | 130 | (15,2) |
| Ministerio de la Producción | 12 | 27 | 120,5 | 57 | 41 | (28,0) | 176 | 255 | 45,3 |
| Resto | 166 | 144 | (13,3) | 585 | 457 | (21,8) | 3 196 | 2 691 | (15,8) |
| Total Gobierno Central | 1 470 | 1 593 | 8,4 | 4 665 | 4 083 | (12,5) | 14 899 | 17 091 | 14,7 |

Los proyectos que más destacaron en el Gobierno Central al mes abril de 2022 según el avance financiero¹⁹ son los siguientes:

Ministerio de Transportes y Comunicaciones:

- Las concesiones viales²⁰ en la provincia y departamento de Lima en S/ 460 millones y con un avance financiero de 53,4%.
- Las concesiones ferroviarias²¹ en la provincia y departamento de Lima en S/ 126 millones y con un avance financiero de 39,4%.

¹⁷ El Decreto Supremo N° 009-2022-EF autoriza la Transferencia de Partidas por la suma de S/ 6 900 millones a favor del Ministerio de Salud para financiar la adquisición de equipos de oxigenoterapia de los Centros de Alto Flujo a nivel nacional, para la atención de la emergencia sanitaria causada por la Covid-19, a través de una Inversión de Optimización, de Ampliación Marginal, de Rehabilitación y de Reposición (IOARR).

¹⁸ El Decreto Supremo N° 010-2022-EF autoriza la Transferencia de Partidas por la suma de S/ 303 millones a favor del Ministerio de Salud para financiar la adquisición del equipamiento biomédico (Kits UCI), equipos de oxigenoterapia de alto flujo, plantas de oxígeno medicinal y grupos electrógenos para la atención de la emergencia sanitaria, a través de cuatro IOARR. I Sistema Nacional de Programación Multianual y Gestión de Inversiones respecto a los criterios de vigencia

¹⁹ El indicador de avance financiero permite conocer la evolución de la ejecución presupuestal de los gastos a un período determinado. Este se calcula como porcentaje del monto ejecutado(devengado) respecto el Presupuesto Institucional Modificado (PIM).

²⁰ La ejecución de proyectos de las concesiones viales son realizadas por las siguientes concesiones: Buenos Aires-Canchaque; IIRSA Norte; IIRSA Sur tramo 1, 2, 3, 4 y 5. El monto ejecutado comprende en su mayoría al Pago Anual por Obras (PAO) y el pago por obras adicionales y faltantes por concesiones.

²¹ La ejecución de proyectos de las concesiones ferroviarias es realizada por los siguientes ferrocarriles concesionados y el Metro: ferrocarril del Centro, ferrocarril del Sur y Sur Oriente; Ferrocarril Huancayo - Huancavelica; y el Sistema Eléctrico de Transporte Masivo de Lima y Callao, Línea 1 y Línea 2. El monto ejecutado comprende a la Retribución por Inversión (RPI) y el con financiamiento de inversión de la concesión de la Línea 1, Tramo I.



PERÚ

Ministerio
de Economía y Finanzas

Viceministro
de Hacienda

Dirección General
de Contabilidad Pública

Dirección de Estadística
de las Finanzas Públicas

- La construcción de la Línea 2 y Ramal Av. Faucett-Gambetta de la Red Básica del Metro de Lima y Callao por S/ 84 millones y con un avance financiero de 9,1%.

Presidencia del Consejo de Ministros:

- La IRI (Intervención en Reconstrucción de Inversiones) en local educativo con código de local N°490145, provincia de Lima, distrito y departamento de Lima por S/ 19 millones que representa un avance financiero de 90,1%.
- La rehabilitación del local escolar N° 88014 José Olaya con código local N° 034284, distrito de Chimbote, provincia Santa, región de Ancash en S/ 17 millones y con un avance financiero de 54,8%.
- La rehabilitación del Local Escolar N° 11057 San Lorenzo Con Código Local N° 278724, distrito de José Leonardo Ortiz, provincia de Chiclayo, región Lambayeque en S/ 17 millones y con un avance financiero del 50,1%.

Ministerio de Salud:

- La adquisición de monitor multi parámetro, incubadora neonatal, ventilador pulmonar y aspiradora de secreciones; además de otros activos en la EESS Dirección General de Operaciones en Salud, distrito de Jesús María, provincia Lima por S/ 115 millones y con un avance financiero de 54,6%.
- La adquisición de cama camilla multipropósito tipo UCI, ventilador mecánico, monitor multi parámetro y aspirador de secreciones en la EESS Dirección General de Operaciones en Salud, en el distrito de Jesús María, Provincia Lima en S/ 5 millones y con un avance financiero de 100,0%
- La adquisición de módulo de atención temporal, electrocardiógrafo, bomba de infusión y coche de paro equipado, además de otros activos en la EESS Regional de Ica, provincia y departamento de Ica en S/ 3 y con un avance financiero de 100,0%.

Ministerio de Educación:

- El mejoramiento y ampliación de la prestación del servicio educativo de nivel primaria de la IE N° 7063 Andrés Avelino Cáceres, distrito de San Juan De Miraflores, provincia y departamento de Lima por la suma de S/ 7 millones y con un avance financiero de 8,5%.
- La ampliación y mejoramiento de los servicios educativos de la Institución Educativa San Ramon distrito Chulucanas - provincia Morropón, departamento de Piura por un importe de S/ 6 millones y con un avance financiero de 12,0%.
- El mejoramiento de los servicios educativos de nivel secundario en la Institución Educativa San Francisco de Asís Centro Poblado de Acobamba – distrito y provincia de Acobamba, región de Huancavelica por un importe de S/ 39 millones y con un avance financiero de 5,1%.

Ministerio de Desarrollo Agrario y Riego:

- La creación del servicio de agua del sistema de riego, en la margen derecha del río Shanusi, Sector Independencia, Nuevo Jaen, Suniplaya, Tupac Amaru y La Florida, distrito de Yurimaguas, provincia de Alto Amazonas, región Loreto por S/ 12 millones y con un avance financiero al 84,5%.
- La continuación y culminación del proyecto de irrigación Amojao, en la provincia de Jaen - departamento de Cajamarca en S/ 5 millones y con un avance financiero al 89,4%.
- El mejoramiento y ampliación del servicio de agua del sistema de riego Yamor y Jarachacra de las localidades Jarachacra y Yamor (Yamor Pueblo Nuevo) del distrito de Antonio Raymondi - provincia de Bolognesi - departamento de Ancash por S/ 3 millón y con avance financiero de 41,1%.



La adquisición de activos no financieros de los **Gobiernos Regionales** en abril 2022 presentó una leve reducción de 0,4% respecto al mismo mes del año anterior. Según Gobiernos Regionales, los incrementos más significativos fueron de Cajamarca, Junín y la Provincia Constitucional del Callao. Así mismo, se registraron aumentos en los primeros cuatro meses del presente año en 1,6% y en los últimos doce meses en 9,4% respecto al periodo anterior, del cual destacan Gobiernos Regionales como el de Huancavelica en 59,0%; Junín en 52,5% y la Provincia Constitucional del Callao en 46,2%. Esto debido a la continuación de inversiones como los realizados por el Sistema Nacional de Programación Multianual y Gestión de Inversiones²², a las inversiones del programa de Control y Prevención en Salud Mental²³.

Cuadro N° 07
Adquisición de activos no financieros de los Gobiernos Regionales
(En millones de soles)

| | Abril | | | Enero - Abril | | | Acum. últimos 12 meses | | |
|-------------------------------------|------------|------------|--------------|---------------|--------------|------------|------------------------|---------------|------------|
| | 2021 | 2022 | Var. % | 2021 | 2022 | Var. % | May.20-Abr.21 | May.21-Abr.22 | Var. % |
| Junín | 17 | 46 | 163,7 | 73 | 139 | 91,2 | 258 | 394 | 52,5 |
| Cusco | 43 | 43 | (0,8) | 161 | 137 | (15,2) | 460 | 561 | 22,0 |
| Loreto | 68 | 40 | (40,7) | 152 | 135 | (11,1) | 463 | 568 | 22,7 |
| Arequipa | 46 | 35 | (23,5) | 125 | 110 | (12,5) | 476 | 523 | 10,0 |
| Ayacucho | 26 | 27 | 7,1 | 83 | 96 | 15,7 | 349 | 420 | 20,3 |
| Piura | 41 | 28 | (32,4) | 139 | 90 | (35,0) | 653 | 505 | (22,6) |
| Apurímac | 17 | 34 | 99,8 | 52 | 86 | 66,7 | 230 | 281 | 22,2 |
| Lambayeque | 27 | 34 | 25,9 | 63 | 83 | 32,2 | 294 | 361 | 22,8 |
| Ucayali | 18 | 16 | (8,2) | 70 | 82 | 17,3 | 286 | 317 | 10,7 |
| Cajamarca | 5 | 28 | 472,0 | 33 | 69 | 110,7 | 250 | 319 | 27,8 |
| Ancash | 21 | 27 | 32,8 | 52 | 67 | 27,6 | 199 | 283 | 42,6 |
| Puno | 11 | 23 | 120,3 | 51 | 66 | 30,5 | 178 | 227 | 27,6 |
| San Martín | 14 | 24 | 69,2 | 65 | 65 | (0,4) | 291 | 240 | (17,7) |
| Amazonas | 13 | 10 | (23,4) | 52 | 49 | (6,9) | 303 | 290 | (4,3) |
| Tacna | 21 | 12 | (41,4) | 67 | 46 | (32,3) | 239 | 193 | (19,1) |
| Provincia Constitucional del Callao | 7 | 16 | 140,9 | 21 | 45 | 115,1 | 93 | 136 | 46,2 |
| Huancavelica | 11 | 6 | (46,1) | 30 | 42 | 39,6 | 161 | 256 | 59,0 |
| La Libertad | 16 | 12 | (26,0) | 48 | 41 | (14,2) | 162 | 227 | 39,9 |
| Pasco | 16 | 10 | (38,4) | 30 | 39 | 27,7 | 180 | 191 | 6,4 |
| Moquegua | 18 | 11 | (39,0) | 41 | 38 | (7,8) | 182 | 167 | (8,5) |
| Resto | 81 | 50 | (38,2) | 214 | 124 | (42,0) | 906 | 776 | (14,3) |
| Total Gobiernos Regionales | 536 | 534 | (0,4) | 1 622 | 1 647 | 1,6 | 6 613 | 7 235 | 9,4 |

En los siguientes cuadros se presentan los proyectos que destacaron al mes de abril 2022 en los Gobiernos Regionales, los cuales fueron clasificados por departamentos²⁴ y sus principales proyectos²⁵ :

²² Los Decretos Supremos N°379-2021, N°346-2021 y N°032-2022 autorizan transferencias de partidas a favor de diversos Gobiernos Regionales, para financiar inversiones bajo el Sistema Nacional de Programación Multianual y Gestión de Inversiones por la suma total de S/ 772 millones.

²³ El Decreto Supremo N°049-2022 autoriza una transferencia de partidas a favor de diversos Gobiernos Regionales por el importe de S/ 16 millones para financiar el Programa de Control y Prevención en Salud Mental en las Instituciones Prestadoras de Servicios de Salud (IPRESS), Centros de Salud Mental Comunitarios, Unidades de Hospitalización en Salud Mental y Adicciones y Hogares Protegidos.

²⁴ Se ha seleccionado a los tres primeros departamentos que presentan un mayor avance financiero respecto al resto.

²⁵ Se registran los principales proyectos que presentan mayor ejecución de gastos (devengado) al mes de abril.



PERÚ

Ministerio
de Economía y FinanzasViceministro
de HaciendaDirección General
de Contabilidad PúblicaDirección de Estadística
de las Finanzas Públicas

Cuadro N° 08

Proyectos en infraestructura vial de los Gobiernos Regionales: Según departamentos y proyectos
(En millones de soles y porcentajes)

| Departamentos / Proyectos | PIM | Ejecución a Abril 2022 | Avance financiero % |
|----------------------------------------------------------------------------------------------------------------------------------------------------------------------|------------|------------------------|---------------------|
| Provincia Constitucional del Callao | 56 | 22 | 40,0 |
| Construcción de la vía Costa Verde-Costanera Tramo-Callao | 28 | 20 | 71,9 |
| Arequipa | 112 | 42 | 37,2 |
| Construcción de la vía regional Arequipa - La Joya, en las progresivas Km 0+00 Al Km 24+540, distritos de Cerro Colorado - La Joya | 17 | 17 | 98,7 |
| Mejoramiento de la carretera Viscachani-Callalli-Sibayo-Caylloma, Provincia Caylloma | 35 | 11 | 31,5 |
| Mejoramiento y rehabilitación de la carretera interdistrital Ar-510, AR-513 Chala - Mollehuaca - Progresiva 0+000 - 39+901.146 Km, distrito de Huanuhuanu - Caraveli | 5 | 3 | 63,2 |
| Ucayali | 132 | 37 | 28,1 |
| Mejoramiento de la carretera departamental Campo Verde - Nueva Requena, distritos de Campo Verde y Nueva Requena, provincia de Coronel Portillo | 34 | 23 | 68,7 |
| Mejoramiento de la carretera departamental Neshuya - Curimana, distritos de Irazola y Curimana, provincia de Padre Abad, departamento de Ucayali | 28 | 5 | 18,8 |

Cuadro N° 09

Proyectos en agua y saneamiento de los Gobiernos Regionales: Según departamentos y proyectos
(En millones de soles y porcentajes)

| Departamentos / Proyectos | PIM | Ejecución a Abril 2022 | Avance financiero % |
|----------------------------------------------------------------------------------------------------------------------------------------------------------------------------------------------------------------------------------------------------|-----------|------------------------|---------------------|
| Cusco | 41 | 11 | 27,7 |
| Ampliación y mejoramiento de los servicios de saneamiento básico en el Centro Poblado de Consabamba Anexos Ccolpamayo Central, Qhorapata, Irubamba y Hatun Tuca del distrito de Checca, provincia de Canas | 6 | 2 | 38,8 |
| Mejoramiento del sistema de saneamiento básico integral de la Comunidad de Sachac y Anexo Callacunca, Comunidad Campesina de Pata Sachac y Llactasachac del distrito de Quiquijana - provincia de Quispicanchi | 2 | 1 | 49,6 |
| Ancash | 34 | 9 | 25,4 |
| Mejoramiento y ampliación del servicio de saneamiento básico del Centro Poblado de Uchusquillo, distrito de San Luis, provincia de Carlos Fermin Fitzcarrald | 3 | 2 | 46,6 |
| Junín | 63 | 6 | 9,7 |
| Mejoramiento del servicio de agua potable y alcantarillado en la Av. Amistad Entre el EMP. PE 3SB y La Av. San Isidro y Av. San Isidro entre Amistad Hasta Km 0+560, distrito de Tres de Diciembre - provincia de Chupaca | 2 | 1 | 57,1 |
| Construcción de red de distribución, colector secundario, conexiones domiciliarias de agua potable y conexión domiciliar de alcantarillado en la Av. Cantuta; Vía Malecón Río Mantaro y Av. Huancavelica, Distrito De El Tambo, Provincia Huancayo | 2 | 1 | 34,9 |



Cuadro N° 10

Proyectos en instalaciones educativas de los Gobiernos Regionales: Según departamentos y proyectos
(En millones de soles y porcentajes)

| Departamentos / Proyectos | PIM | Ejecución a Abril 2022 | Avance financiero % |
|--------------------------------------------------------------------------------------------------------------------------------------------------------------------------------------------------------------------------------------|------------|------------------------|---------------------|
| Amazonas | 44 | 14 | 32,1 |
| Mejoramiento de los servicios de educación primaria y secundaria de la I.E. N°17074 Pedro Emilio Paulet Mostajo de la localidad de Bagua Grande, distrito de Bagua Grande, provincia de Utcubamba | 5 | 5 | 100,0 |
| Mejoramiento y ampliación de los servicios educativos en la I.E.S.M. Jorge Basadre en la localidad Lonya Grande del distrito de Lonya Grande - provincia de Utcubamba | 9 | 4 | 48,2 |
| Apurímac | 132 | 36 | 27,2 |
| Mejoramiento y ampliación del servicio de Educación Inicial en las instituciones N° 775, N°772, N° 713, N° 717, N° 771, N°862, N° 179, N°714, N° 752, N°774, N° 776, N°753 y N° 715, del distrito de Haquira provincia de Cotabambas | 8 | 3 | 43,2 |
| Mejoramiento del servicio educativo del Instituto de Educación Superior Pedagógico Gregorio Mendel de Chuquibambilla, Provincia de Grau | 11 | 3 | 29,3 |
| Mejoramiento del Servicio Educativo en la IEP N° 54002 Santa Rosa e IE Santa Rosa del distrito de Abancay, provincia de Abancay | 5 | 3 | 45,9 |
| San Martín | 58 | 16 | 27,2 |
| Mejoramiento y ampliación del servicio educativo en los niveles primaria y secundaria de la I.E. N° 00623 - Segunda Jerusalén, distrito de Elías Soplin Vargas, provincia de Rioja | 20 | 9 | 44,0 |
| Mejoramiento y ampliación del sistema de agua potable y alcantarillado en el Centro Poblado San Juan de Porongo del distrito de Uchiza - provincia de Tocache | 7 | 3 | 39,6 |

La adquisición de activos no financieros de los **Gobiernos Locales** en abril 2022 aumentó en 14,9% millones en relación al mismo mes del año anterior, debido a la mayor construcción de edificios y estructuras en 12,4%; y el aumento en la adquisición de vehículos, maquinaria y otros en 41,1%.

Por otra parte, en el periodo mayo 2021 – abril 2022 se registró un incremento de 22,6% respecto al periodo anterior, explicado principalmente por el aumento de los proyectos en construcción de edificios y estructuras en 23,0%, del cual destacan las instalaciones médicas, instalaciones educativas e infraestructura agrícola relacionado a las inversiones vinculadas al Sistema Nacional de Programación Multianual y Gestión de Inversiones²⁶, a las intervenciones del Plan Integral para la Reconstrucción con Cambios²⁷, al Programa de Apoyo al Transporte Subnacional²⁸ y a los proyectos de Reconstrucción con Cambios²⁹.

²⁶ El Decreto Supremo N°086-2022-EF autoriza la transferencia de partidas a favor de diversos Gobiernos Locales para financiar inversiones bajo el Sistema Nacional de Programación Multianual y Gestión de Inversiones por el monto de S/ 54 millones.

²⁷ El Decreto Supremo N°029-2022-EF autoriza Transferencia de Partidas a diversos Gobiernos Locales por un importe total de S/ 414 millones respectivamente para intervenciones del Plan Integral para la Reconstrucción con Cambios.

²⁸ El Decreto Supremo N°060-2022 autoriza transferencia de partidas a favor de diversos Gobiernos Locales para financiar acciones de fortalecimiento en capacidades de gestión vial, mantenimiento y ejecución de obra de infraestructura vial en el marco del Programa de Apoyo al Transporte Subnacional – PATS por el importe de S/ 109 millones.

²⁹ El Decreto Supremo N°070-2022 autoriza transferencia de partidas a favor de diversos Gobiernos Locales para financiar ocho Intervenciones de Reconstrucción mediante Inversiones (IRI) del Plan Integral para la Reconstrucción con Cambios por el importe de S/ 8 millones.



PERÚ

Ministerio
de Economía y FinanzasViceministro
de HaciendaDirección General
de Contabilidad PúblicaDirección de Estadística
de las Finanzas Públicas

Cuadro N° 11
Adquisición de activos no financieros de los Gobiernos Locales
(En millones de soles)

| | Abril | | | Enero - Abril | | | Acum. últimos 12 meses | | |
|------------------------------------------------------|------------|--------------|-------------|---------------|--------------|--------------|------------------------|---------------|-------------|
| | 2021 | 2022 | Var. % | 2021 | 2022 | Var. % | May.20-Abr.21 | May.21-Abr.22 | Var. % |
| Construcción de edificios y estructuras | 799 | 898 | 12,4 | 3 192 | 3 049 | (4,5) | 10 650 | 13 096 | 23,0 |
| Infraestructura vial | 280 | 276 | (1,2) | 1048 | 1 027 | (2,1) | 3 909 | 4 664 | 19,3 |
| Agua y saneamiento | 166 | 136 | (18,0) | 690 | 439 | (36,4) | 2 255 | 2 429 | 7,7 |
| Infraestructura agrícola | 37 | 53 | 43,6 | 172 | 179 | 3,7 | 619 | 847 | 37,0 |
| Instalaciones educativas | 136 | 190 | 40,0 | 463 | 475 | 2,5 | 1 423 | 2 077 | 46,0 |
| Instalaciones médicas | 21 | 22 | 3,6 | 63 | 100 | 58,5 | 142 | 309 | 118,1 |
| Plazuelas, parques-jardines y monumentos históricos | 15 | 40 | 164,5 | 87 | 137 | 57,5 | 308 | 407 | 32,1 |
| Otras estructuras | 145 | 181 | 25,3 | 667 | 693 | 3,8 | 1 995 | 2 362 | 18,4 |
| Adquisición de vehículos, maquinarias y otros | 27 | 38 | 41,1 | 128 | 143 | 12,4 | 584 | 603 | 3,2 |
| Vehículos | 8 | 10 | 26,0 | 34 | 47 | 37,0 | 172 | 190 | 10,4 |
| Equipos informáticos y de comunicación | 5 | 7 | 33,8 | 22 | 23 | 1,2 | 81 | 99 | 21,9 |
| Mobiliarios, equipos y aparatos médicos | 1 | 1 | (8,9) | 4 | 4 | 0,9 | 18 | 25 | 41,3 |
| Para instalaciones educativas | 0 | 1 | 259,6 | 1 | 3 | 107,8 | 6 | 14 | 110,0 |
| Maquinaria y equipo diverso | 12 | 18 | 55,3 | 66 | 67 | 1,9 | 307 | 276 | (10,2) |
| Otros activos no financieros | 133 | 166 | 24,5 | 469 | 557 | 18,9 | 1 817 | 2 296 | 26,4 |
| Total Gobiernos Locales | 959 | 1 102 | 14,9 | 3 788 | 3 750 | (1,0) | 13 050 | 15 994 | 22,6 |

En los siguientes cuadros se presentan los proyectos que destacaron al mes de abril de 2022 en los Gobiernos Locales, los cuales fueron clasificados por departamentos³⁰ y sus principales proyectos municipales³¹ :

Cuadro N° 12
Proyectos en infraestructura vial de los Gobiernos Locales: Según departamentos y proyectos
(En millones de soles y porcentajes)

| Departamentos / Proyectos | PIM | Ejecución a Abril 2022 | Avance financiero % |
|--------------------------------------------------------------------------------------------------------------------------------------------------------------------------------------------------------------------------------------------------------------------------------------------------------------------------|------------|------------------------|---------------------|
| Loreto | 63 | 22 | 34,3 |
| Mejoramiento y rehabilitación de la carretera Yurimaguas Munichis - Distrito De Yurimaguas, Municipalidad Provincial de Alto Amazonas | 10 | 8 | 78,5 |
| Mejoramiento del servicio de transitabilidad vehicular y peatonal de las calles 25 de Julio C-1 a C-7, Hernán Vasquez C-1 a C-5, Venezuela C-2 A C-4, Brasil C-2 A C-4, Santa Rosa C-2 A C-5, Agustín Gamarra C1- A C-2, Municipalidad Provincial de Alto Amazonas | 5 | 2 | 45,1 |
| Lima | 667 | 187 | 28,0 |
| Ampliación del Tramo Norte del Cosac I desde la estación El Naranjal hasta la Av. Chimpu Oclo, distritos de Comas y Carabaylo, Provincia de Lima | 83 | 27 | 32,5 |
| Creación del paso a desnivel en la intersección de la Av. Javier Prado Este con Av. Las Palmeras - Av. Club Golf Los Incas (Ovalo Monitor) en los distritos de La Molina y Santiago de Surco de la Provincia de Lima | 24 | 24 | 100,0 |
| Mejoramiento de la infraestructura vial de la prolongación Av. Revolución (Pasamayito) Tramo Ca. Julio Cesar Tello - Av. Miguel Grau en los distritos de Comas y San Juan de Lurigancho de la Provincia de Lima | 18 | 18 | 100,0 |
| San Martín | 87 | 20 | 23,5 |
| Mejoramiento de la infraestructura vial del Jr. Francisco Pizarro cuerdas 01 a la 07 y Jr. San Martín cuerdas 01 a la 04, Municipalidad distrital de Morales | 5 | 3 | 63,1 |
| Mejoramiento del servicio de movilidad urbana a través de pistas y veredas de la Av. La Paz, Urb. La Primavera, Urb. Las Malvinas, Prolong. Jr. Arica, Jr. Tupac Amaru C-6, Jr. Las Vegas C-1 y C-2, pasaje Miguel Grau, Prolong. Jr. Grau, Jr. San Juan C-1, Prolong. Jr. Bolognesi, Municipalidad Provincial de Picota | 8 | 3 | 39,1 |

³⁰ Se ha seleccionado a los tres primeros departamentos que presentan un mayor avance financiero respecto al resto.

³¹ Se registran los principales proyectos municipales que presentan mayor ejecución de gastos (devengado) al mes de abril.



Cuadro N° 13

Proyectos en agua y saneamiento de los Gobiernos Locales: Según departamentos y proyectos
(En millones de soles y porcentajes)

| Departamentos / Proyectos | PIM | Ejecución a Abril 2022 | Avance financiero % |
|-----------------------------------------------------------------------------------------------------------------------------------------------------------------------------------------------------------------------|-----------|------------------------|---------------------|
| Madre de Dios | 24 | 7 | 30,9 |
| Mejoramiento y ampliación del sistema de drenaje pluvial de la ciudad de Ñapari, Provincia De Tahuamanu - Municipalidad Provincial de Tahuamanu. | 6 | 3 | 44,2 |
| Mejoramiento de captación, ampliación del sistema de agua potable, alcantarillado y planta de tratamiento de aguas residuales del Centro Poblado Planchón y Upis Antonia Caya, Municipalidad Distrital de las Piedras | 7 | 2 | 36,3 |
| Tacna | 66 | 16 | 24,4 |
| Mejoramiento del servicio de captación de agua (bocatoma de riego) en el distrito de Ite - Provincia De Jorge Basadre, Municipalidad Distrital de Ite | 28 | 8 | 30,0 |
| Lima | 68 | 16 | 23,4 |
| Mejoramiento de la infraestructura municipal para los servicios administrativos de La Municipalidad de Nuevo Imperial, distrito de Nuevo Imperial - Cañete | 2 | 2 | 77,0 |
| Mejoramiento y ampliación Del Sistema de agua potable y alcantarillado en los Centros Poblados de Pacaran, Romani y Jacayita, y anexos Jacaya y Pueblo Nuevo de Romani, distrito de Pacaran - Canete | 2 | 2 | 75,7 |

Cuadro N° 14

Proyectos en instalaciones educativas de los Gobiernos Locales: Según departamentos y proyectos
(En millones de soles y porcentajes)

| Departamentos / Proyectos | PIM | Ejecución a Abril 2022 | Avance financiero % |
|---------------------------------------------------------------------------------------------------------------------------------------------------------------------------------------------------------------|------------|------------------------|---------------------|
| Tumbes | 7 | 4 | 54,1 |
| Recuperación de la infraestructura del local Escolar SO1 PNP Carlos Teodoro Puell Mendoza, con código de local N° 490131, distrito de Tumbes | 2 | 2 | 85,6 |
| Ucayali | 8 | 4 | 43,8 |
| Mejoramiento del servicio educativo de nivel inicial de I.E. N° 548 y nivel primario de La I.E. N° 65340 en el barrio Las Brisas de la localidad de Bolognesi del distrito de Tahuania - Provincia de Atalaya | 1 | 1 | 95,4 |
| Mejoramiento del servicio educativo de nivel primaria de La I.E. N° 64710-B en la CC. NN Puerto Alegre del distrito de Tahuania - provincia de Atalaya | 1 | 1 | 59,1 |
| La Libertad | 180 | 76 | 42,3 |
| Recuperación del local escolar N° 81583 La Merced con código local 254723 en el Centro Poblado Campiña La Merced, distrito de Laredo - provincia Trujillo | 9 | 5 | 54,3 |
| Recuperación de los servicios educativos de la Institución Educativa CEBA - Cartavio, del Centro Poblado Cartavio, distrito de Santiago de Cao - Provincia de Ascope | 6 | 4 | 58,9 |
| Rehabilitación de la infraestructura en la I.E. N° 80628 del sector Valdivia C.P El Trópico, distrito de Huanchaco-Provincia de Trujillo | 4 | 3 | 81,5 |



5. Préstamo (+) / Endeudamiento (-) Neto del Gobierno General

El préstamo neto (+) / endeudamiento neto (-) se obtiene restando al resultado operativo la adquisición neta de activos no financieros. Es un indicador analítico que básicamente señala el grado en que un gobierno está colocando recursos financieros a disposición de los otros sectores de la economía o está utilizando recursos financieros generados por otros sectores.

Las necesidades de financiamiento del gobierno general, medido a través del indicador préstamo neto (+) / endeudamiento neto (-), en el mes de abril 2022 fue positivo en S/ 10 072 millones como consecuencia de un resultado operativo positivo en S/ 13 272 millones y la adquisición neta de activos no financieros netos por S/ 3 199 millones.

Cuadro N° 15
Préstamo neto (+) / Endeudamiento neto (-) del Gobierno General
(En millones de soles)

| | Abril | | | Enero - Abril | | | Acum. últimos 12 meses | | |
|------------------------------------------------------------|--------------|---------------|--------|---------------|---------------|--------|------------------------|---------------|--------|
| | 2021 | 2022 | Var. % | 2021 | 2022 | Var. % | May.20-Abr.21 | May.21-Abr.22 | Var. % |
| 1.Ingresos | 18 098 | 24 987 | 38,1 | 61 467 | 79 688 | 29,6 | 145 503 | 207 335 | 42,5 |
| 2.Gastos | 11 518 | 11 716 | 1,7 | 48 633 | 47 139 | (3,1) | 164 208 | 161 112 | (1,9) |
| 3.Resultado Operativo (1-2) | 6 580 | 13 272 | | 12 834 | 32 549 | | (18 705) | 46 223 | |
| 4.Adquisición neta de Activos no Financieros ^{1/} | 2 963 | 3 199 | 8,0 | 10 062 | 9 404 | (6,5) | 34 502 | 40 204 | 16,5 |
| Préstamo neto(+)/ endeudamiento neto(-): (3-4) | 3 617 | 10 072 | | 2 771 | 23 144 | | (53 207) | 6 019 | |

1/ Neto de venta de activos no financieros.

En lo que va del año (enero-abril 2022) las necesidades de financiamiento del gobierno general, medido a través del indicador préstamo neto (+) / endeudamiento neto (-), es positivo en S/ 23 144 millones, esto debido a un resultado operativo positivo de S/ 32 549 millones y la adquisición neta de activos financieros por S/ 9 404 millones.

Gráfico N° 07
Préstamo neto (+) / Endeudamiento neto (-) del Gobierno General
(En millones de soles)

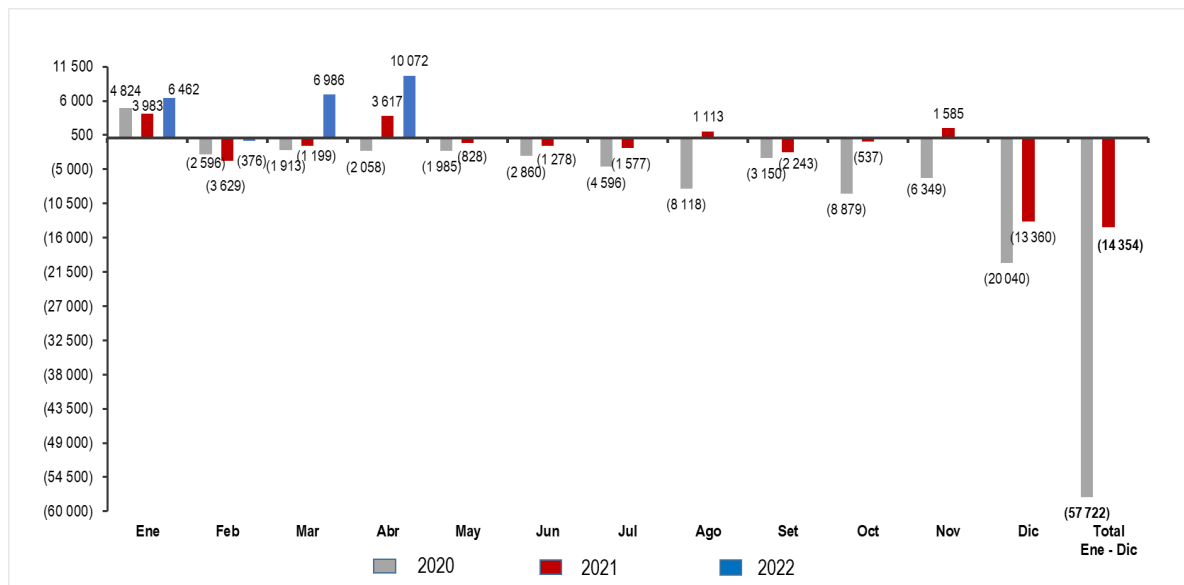



PERÚ

Ministerio
de Economía y Finanzas

Viceministro
de Hacienda

Dirección General
de Contabilidad Pública

Dirección de Estadística
de las Finanzas Públicas

En cifras acumuladas para el período mayo 2021 - abril 2022, las necesidades de financiamiento o endeudamiento del gobierno general registraron el importe de positivo S/ 6 019 millones. Este resultado es mayor en S/ 59 226 millones respecto a lo registrado en similar período anterior, explicado por el mayor incremento del resultado operativo (aumento pronunciado de los ingresos y ligera disminución de los gastos) en relación al aumento de la adquisición neta de activos no financieros en S/ 5 702 millones.

Lima, mayo de 2022