

## DIRECTIVA N° 001-2019-EF/63.01<sup>1</sup>

### DIRECTIVA GENERAL DEL SISTEMA NACIONAL DE PROGRAMACIÓN MULTIANUAL Y GESTIÓN DE INVERSIONES

#### CAPÍTULO I DISPOSICIONES GENERALES

##### **Artículo 1. Objeto**

La presente Directiva establece las disposiciones que regulan el funcionamiento del Sistema Nacional de Programación Multianual y Gestión de Inversiones y los procesos y procedimientos para la aplicación de las fases del Ciclo de Inversión.

##### **Artículo 2. Ámbito de aplicación**

La presente Directiva se aplica a las entidades y empresas públicas del Sector Público No Financiero que se encuentran sujetas al Sistema Nacional de Programación Multianual y Gestión de Inversiones de acuerdo a lo establecido en la Ley y el Reglamento, que ejecuten inversiones con fondos públicos.

##### **Artículo 3. Base Legal**

1. Decreto Legislativo N° 1252, Decreto Legislativo que crea el Sistema Nacional de Programación Multianual y Gestión de Inversiones, cuyo Texto Único Ordenado ha sido aprobado mediante el Decreto Supremo N° 242-2018-EF. En la presente Directiva se le menciona como la Ley.
2. Reglamento del Decreto Legislativo N° 1252, aprobado por el Decreto Supremo N° 284-2018-EF. En la presente Directiva se le menciona como el Reglamento.
3. Decreto Legislativo N° 1276, Decreto Legislativo que aprueba el Marco de la Responsabilidad y Transparencia Fiscal del Sector Público No Financiero.
4. Decreto Legislativo N° 1436, Decreto Legislativo Marco de la Administración Financiera del Sector Público.

---

<sup>1</sup> Aprobada por la Resolución Directoral N° 001-2019-EF/63.01, publicada en el Diario Oficial El Peruano el 23 de enero de 2019, modificada por la Resolución Directoral N° 005-2020-EF/63.01, publicada en el Diario Oficial El Peruano el 24 de marzo de 2020, por la Resolución Directoral N° 006-2020-EF/63.01, publicada en el Diario Oficial El Peruano el 19 de julio de 2020; por la Resolución Directoral N° 008-2020-EF/63.01, publicada en el Diario Oficial El Peruano el 28 de octubre de 2020; por la Resolución Directoral N° 0004-2022-EF/63.01, publicada en el Diario Oficial El Peruano el 17 de setiembre de 2022, y por la Resolución Directoral N° 0002-2025-EF/63.01, publicada en el Diario Oficial El Peruano el 01 de febrero de 2025.

#### **Artículo 4. Acrónimos**

En la presente Directiva se emplean los siguientes acrónimos:

1. **DGPMI:** Dirección General de Programación Multianual de Inversiones del MEF.
2. **DGPP:** Dirección General de Presupuesto Público del MEF.
3. **DGTP:** Dirección General del Tesoro Público del MEF.
4. **ESSALUD:** Seguro Social de Salud.
5. **FONAFE:** Fondo Nacional de Financiamiento de la Actividad Empresarial del Estado.
6. **GL:** Gobierno Local.
7. **GN:** Gobierno Nacional.
8. **GR:** Gobierno Regional.
9. **IOARR:** Inversiones de optimización, de ampliación marginal, de rehabilitación y de reposición.
10. **MEF:** Ministerio de Economía y Finanzas.
11. **MPMI:** Módulo de Programación Multianual de Inversiones del Banco de Inversiones.
12. **OPMI:** Oficina de Programación Multianual de Inversiones.
13. **OR:** Órgano Resolutivo.
14. **PMI:** Programa Multianual de Inversiones.
15. **PMIE:** Programa Multianual de Inversiones del Estado.
16. **SINAPLAN:** Sistema Nacional de Planeamiento Estratégico.
17. **UEI:** Unidad Ejecutora de Inversiones.
18. **UF:** Unidad Formuladora.
19. **UP:** Unidad Productora.

## Artículo 5. Definiciones

Adicionalmente a las definiciones previstas en el artículo 3 del Reglamento, en el marco del Sistema Nacional de Programación Multianual y Gestión de Inversiones se aplican las siguientes definiciones:

1. **Alternativas de solución:** son las opciones que resultan del análisis de los medios fundamentales que conllevan al logro del objetivo central del proyecto de inversión.
2. **Alternativas técnicas:** son opciones que resultan del análisis técnico de la localización, el tamaño y la tecnología de una alternativa de solución.
3. **Brecha de infraestructura o de acceso a servicios:** es la diferencia entre la oferta disponible optimizada de infraestructura (la cual incluye la infraestructura natural) o acceso a servicios y la demanda, a una fecha determinada y ámbito geográfico determinado. Puede ser expresada en términos de cantidad, en lo que respecta a cobertura de un servicio, y/o calidad, en lo que respecta a las condiciones en las cuales se dispone del acceso a los servicios.
4. **Concepción técnica:** se refiere a la alternativa de solución con la que se busca lograr el objetivo central del proyecto de inversión, acorde con la evaluación técnica y económica realizada en la ficha técnica o el estudio de preinversión, según corresponda. La ejecución de dicha alternativa de solución debe permitir lograr la meta de producto asociada al cierre de las brechas identificadas y priorizadas en la programación multianual de inversiones.
5. **Consistencia:** es la acción por la cual la UF corrobora que la concepción técnica permanece inalterada y que se cumplen con las condiciones de dimensionamiento y viabilidad del proyecto de inversión.
6. **Dimensionamiento:** es la condición por la cual el tamaño o capacidad de producción del proyecto de inversión guarda correspondencia con la demanda por el bien o servicio, dentro del área de influencia del proyecto.
7. **Documentos equivalentes:** comprende las especificaciones técnicas (incluye los estudios de mercado para los costos referenciales) para el caso de equipamiento y los términos de referencia para servicios, u otro documento equivalente conforme a la normativa vigente.
8. **Expediente técnico:** se elabora cuando la inversión comprende por lo menos un componente de obra.
9. **Meta:** es el valor numérico proyectado del indicador a una fecha determinada.

10. **Meta de producto:** es el valor numérico proyectado del indicador de producto a una fecha determinada.
11. **Proyecto de inversión:** corresponde a intervenciones temporales que se financian, total o parcialmente, con recursos públicos, destinadas a la formación de capital físico, humano, institucional, intelectual y/o natural, que tenga como propósito crear, ampliar, mejorar o recuperar la capacidad de producción de bienes y/o servicios. Asimismo, se debe tener en cuenta lo siguiente:
  - a. Su ejecución puede realizarse en más de un año fiscal, conforme lo establezca su cronograma de ejecución tentativo previsto en la formulación y evaluación.
  - b. No son proyectos de inversión las IOARR así como las intervenciones que constituyen gastos de operación y mantenimiento.
12. **Servicios:** se refiere a los servicios que el Estado tiene la responsabilidad de brindar o de garantizar su prestación, incluyendo a los servicios públicos.
13. **Unidad productora:** es el conjunto de recursos o factores productivos (infraestructura, equipos, personal, organización, capacidades de gestión, entre otros) que, articulados entre sí, tienen la capacidad de proveer bienes o servicios a la población objetivo. Constituye el producto generado o modificado por un proyecto de inversión.

## **Artículo 6. Designación y registro de la OPMI y de su Responsable**

6.1 El OR designa a la OPMI así como a su Responsable mediante la resolución o acto correspondiente, debiendo comunicar dicha designación a la DGPMI a través del Formato N° 01-A: Registro de la OPMI y su Responsable para su registro en el Banco de Inversiones.

6.2 Para la designación de la OPMI se debe verificar que el órgano o unidad orgánica de la entidad cuente con funciones en materia de planeamiento, inversión pública o materias vinculadas con la elaboración, seguimiento y evaluación de políticas, planes o programas que se enmarquen en el ámbito de responsabilidad funcional del Sector o el ámbito de las competencias del GR o GL. En ningún caso el órgano o unidad orgánica que realiza las funciones de OPMI puede coincidir con los que realizan las funciones de UF o UEI.

6.3 Para la designación del Responsable de la OPMI debe verificarse el cumplimiento del perfil profesional establecido en el formato a que se refiere el párrafo 6.1. El Responsable de la OPMI no puede formar parte de otra OPMI o de alguna UF o UEI.

## **Artículo 7. Registro de las UF y UEI y de sus Responsables**

7.1 El Responsable de la OPMI registra a las UF en el Banco de Inversiones mediante el Formato N° 02-A: Registro de la UF y su Responsable para lo cual debe verificar que los órganos, unidades orgánicas y demás unidades de organización, unidades ejecutoras presupuestales, programas o proyectos especiales a ser registrados cuenten con competencias vinculadas a las inversiones que se van a implementar así como con profesionales especializados en la formulación, evaluación y/o aprobación de inversiones que le sean encargadas. Asimismo, registra al Responsable de las UF para lo cual debe verificar el cumplimiento del perfil profesional establecido en el mencionado formato. El Responsable de la UF puede coincidir con el de la UEI.

7.2 Para el registro de las Mancomunidades Regionales como UF en el Banco de Inversiones, el Responsable de la OPMI del GR designado para programar las inversiones de la mancomunidad en su PMI, debe registrar el Formato N° 02-B: Registro de la UF - Mancomunidad Regional o Junta de Coordinación Interregional, adjuntando una copia del acta del acuerdo del Consejo Directivo de la Mancomunidad Regional correspondiente. Lo establecido en este párrafo también se aplica al registro de una Junta de Coordinación Interregional como UF, en lo que corresponda.

7.3 Puede registrarse como UF a una Mancomunidad Municipal cuando al menos una municipalidad que la integra está incorporada al Sistema Nacional de Programación Multianual y Gestión de Inversiones. En ese caso, el Responsable de la OPMI de la municipalidad designada para programar las inversiones de la mancomunidad en su PMI, debe registrar el Formato N° 02-C: Registro de la UF - Mancomunidad Municipal, adjuntando una copia del acta del acuerdo del Consejo Directivo de la Mancomunidad Municipal correspondiente.

7.4 El Responsable de la OPMI registra como UEI a las unidades ejecutoras presupuestales que ejecutan inversiones y a sus Responsables en el Banco de Inversiones mediante el Formato N° 03: Registro de la UEI y su Responsable. En caso la UEI a ser registrada no coincida con una unidad ejecutora presupuestal, debe verificar que la unidad de organización, programa o proyecto especial cuente con las competencias legales y la capacidad operativa y técnica necesarias para la ejecución de inversiones y para realizar los registros en la fase de Ejecución. La UEI registrada puede coincidir o formar parte de una UF y viceversa.

7.5 El Responsable de una UF del Sector no puede formar parte de ninguna UF de otra entidad o empresa pública de acuerdo a lo establecido en el inciso 18) del párrafo 10.3 del artículo 10 del Reglamento.

## **Artículo 8. Designación y registro del órgano que elabora el PMI y registro de las UF y UEI de las empresas públicas bajo el ámbito del FONAFE, incluido ESSALUD**

8.1 De acuerdo al párrafo 15.1 del artículo 15 del Reglamento, el Directorio u órgano que haga sus veces en la empresa pública bajo el ámbito del FONAFE y el Presidente Ejecutivo de ESSALUD tienen las siguientes funciones:

1. Aprobar el PMI y sus modificaciones.
2. Designar al órgano encargado de elaborar el PMI y remitir a la DGPMI el Formato N° 01-B: Registro del órgano encargado de elaborar el PMI de las empresas públicas bajo el ámbito del FONAFE, incluido ESSALUD, y su Responsable para su registro en el Banco de Inversiones.
3. Aprobar criterios complementarios a los criterios de priorización sectoriales para las inversiones de su competencia.
4. Autorizar la elaboración de los expedientes técnicos o documentos equivalentes de proyectos de inversión así como su ejecución cuando estos han sido declarados viables mediante fichas técnicas. Dicha autorización no resulta necesaria cuando la declaración de viabilidad se ha otorgado mediante estudios de preinversión a nivel de Perfil.

8.2 El órgano designado para elaborar el PMI de la empresa pública bajo el ámbito de FONAFE o de ESSALUD tiene las siguientes funciones:

1. Elaborar y proponer el PMI al Directorio u órgano que haga sus veces en la empresa pública bajo el ámbito del FONAFE o el Presidente Ejecutivo de ESSALUD, para su aprobación.
2. Presentar a la DGPMI el PMI aprobado de acuerdo a lo establecido en el párrafo 17.1 del artículo 17 de la presente Directiva.
3. Elaborar el diagnóstico detallado de la situación de brechas.
4. Establecer los objetivos priorizados a ser alcanzados y las metas de producto para el logro de dichos objetivos en función a los objetivos priorizados, metas e indicadores aprobados por el Sector correspondiente. Para el caso de ESSALUD se consideran los objetivos priorizados, metas e indicadores aprobados por el Sector Salud.
5. Elaborar y proponer los criterios complementarios a los criterios de priorización sectoriales para las inversiones de su competencia.
6. Verificar que las inversiones a formularse y ejecutarse se encuentren alineadas con los objetivos priorizados, metas e indicadores establecidos y que contribuyan efectivamente al cierre de brechas de infraestructura o de acceso a servicios, de acuerdo a los criterios de priorización establecidos por el Sector correspondiente.
7. Realizar el seguimiento de las metas de producto establecidas para el logro de los objetivos priorizados e indicadores de resultados previstos en el PMI que permitan realizar la evaluación del avance del cierre de brechas de infraestructura o de acceso a servicios. Dichas evaluaciones

se efectúan anualmente, de acuerdo a las metodologías establecidas por la DGPMI y se publican en el portal institucional.

8. Monitorear el avance de la ejecución de las inversiones sobre la base de la información registrada por las UEI en el Banco de Inversiones, realizando reportes en el Sistema de Seguimiento de Inversiones. Dicho monitoreo se realiza de acuerdo a los lineamientos que establece la DGPMI.
9. Realizar la evaluación ex post de las inversiones de acuerdo a lo previsto en la presente Directiva, según la metodología y criterios aprobados por la DGPMI, cuyos resultados se registran en el Banco de Inversiones.
10. Registrar a las UF así como a sus Responsables mediante el Formato N° 02-A: Registro de la UF y su Responsable, siempre que estos cumplan con el perfil profesional previsto en dicho formato, así como actualizar y cancelar dicho registro en el Banco de Inversiones. Asimismo, registra, actualiza y cancela el registro de las UEI mediante el Formato N° 03: Registro de la UEI y su Responsable.
11. Remitir información sobre las inversiones que solicite la DGPMI y los demás órganos del Sistema Nacional de Programación Multianual y Gestión de Inversiones.

## **CAPÍTULO II**

### **FASE DE PROGRAMACIÓN MULTIANUAL DE INVERSIONES DEL CICLO DE INVERSIÓN**

#### **Artículo 9. Objetivo y etapas de la fase de Programación Multianual de Inversiones**

9.1 La programación multianual de inversiones tiene como objetivo lograr la vinculación entre el planeamiento estratégico y el proceso presupuestario, mediante la elaboración y selección de una cartera de inversiones orientada al cierre de brechas prioritarias, ajustada a los objetivos y metas de desarrollo nacional, sectorial y/o territorial.

Para dicho fin, los Sectores conceptualizan, definen, actualizan, aprueban y publican los indicadores de brechas de infraestructura o de acceso a servicios que utilizan los Sectores, GR y GL para la elaboración, aprobación y publicación del diagnóstico de brechas de infraestructura o de acceso a servicios. Con dicho diagnóstico las entidades determinan sus criterios de priorización, con los cuales se seleccionan y priorizan las inversiones a ser registradas en la cartera de inversiones del PMI.

9.2 La fase de Programación Multianual de Inversiones comprende las siguientes etapas:

1. Elaboración y aprobación de los indicadores de brechas de infraestructura o de acceso a servicios.
2. Elaboración y publicación del diagnóstico de la situación de las brechas de infraestructura o de acceso a servicios.
3. Elaboración y aprobación de los criterios de priorización.
4. Elaboración de la cartera de inversiones del PMI.
5. Aprobación del PMI y presentación a la DGPMI.
6. Elaboración y publicación del PMIE.

### **Artículo 10. Criterios para la programación multianual de inversiones**

La programación multianual de inversiones que realizan las entidades y empresas públicas sujetas al Sistema Nacional de Programación Multianual y Gestión de Inversiones se rige por los siguientes criterios:

1. **Cierre de brechas prioritarias:** las inversiones seleccionadas deben ser aquellas que cierren con mayor eficacia y eficiencia las principales brechas de infraestructura o de acceso a servicios en un territorio en particular y que maximicen su contribución al bienestar de la sociedad.
2. **Coordinación intra e intergubernamental:** las entidades del mismo nivel de gobierno o de diferentes niveles de gobierno deben coordinar y cooperar entre sí para seleccionar aquellas inversiones que produzcan las mayores sinergias o complementariedades en un mismo territorio o que se aprovechen economías de escala en su ejecución y posterior funcionamiento.
3. **Sostenibilidad:** se debe garantizar que las inversiones cuya ejecución se programe cuenten con un futuro presupuesto para su operación y mantenimiento, procurando un adecuado balance entre el gasto de capital programado de la inversión y el gasto corriente futuro que demandará su funcionamiento.
4. **Oportunidad en la entrega del servicio a la población beneficiaria:** una vez que se inicie la ejecución de una inversión debe culminarse en el plazo previsto en la ficha técnica, estudio de preinversión, expediente técnico o documento equivalente, según sea el caso, de tal forma de asegurar que la población beneficiaria reciba el servicio dentro de los plazos previstos, evitando la postergación de los beneficios sociales netos de la inversión.

## **Artículo 11. Elaboración y aprobación de los indicadores de brechas de infraestructura o de acceso a servicios**

11.1 Los indicadores de brechas son las expresiones cuantitativas de las brechas de infraestructura o de acceso a servicios, los cuales se elaboran a partir de una variable o conjunto de variables interrelacionadas entre sí que permiten su medición para un determinado momento o periodo de tiempo.

11.2 La OPMI del Sector es responsable de conceptualizar, definir y actualizar los indicadores de brechas de infraestructura o de acceso a servicios que se enmarquen en el ámbito de la responsabilidad funcional del Sector, de acuerdo a los instrumentos metodológicos establecidos por la DGPMI. Los indicadores de brechas definidos según su estructura funcional son remitidos a la DGPMI mediante el Formato N° 04-A: Indicador de Brecha, para su validación metodológica.

11.3 La modificación de la conceptualización y definición de indicadores de brechas o la inclusión de nuevos indicadores también debe ser comunicada a la DGPMI para su validación metodológica correspondiente en el plazo establecido en el Anexo N° 06: Plazos para la fase de Programación Multianual de Inversiones. Dicha comunicación puede ser realizada en cualquier momento del año en coordinación con la DGPMI y su aplicación se realiza en la siguiente programación multianual de inversiones.

11.4 Los indicadores de brechas validados por la DGPMI son aprobados por el OR del Sector mediante la resolución o acto correspondiente, y publicados por la OPMI del Sector responsable en su portal institucional. La aprobación y publicación anual a que se refiere el párrafo 9.2 del artículo 9 del Reglamento se efectúa siempre que se presenten modificaciones a los indicadores aprobados.

11.5 La OPMI del Sector estima y actualiza los valores numéricos de los indicadores de brechas, hasta el nivel de desagregación distrital, sujeto a la disponibilidad de información, los cuales son publicados en el portal institucional del Sector.

11.6 La aprobación y publicación de los indicadores de brechas, así como la actualización de sus valores numéricos a que se refieren los párrafos 11.4 y 11.5 se efectúan de acuerdo a los plazos establecidos en el Anexo N° 06: Plazos para la Fase de Programación Multianual de Inversiones.

11.7 Las OPMI de los GR y GL toman como insumo para la elaboración de sus PMI los valores numéricos de los indicadores de brechas aprobados y publicados por las OPMI del Sector en su portal institucional.

## **Artículo 12. Elaboración y aprobación del diagnóstico de la situación de las brechas de infraestructura o de acceso a servicios**

12.1 El diagnóstico de brechas es el análisis que se realiza para determinar la situación de las brechas de infraestructura o de acceso a servicios en un determinado ámbito geográfico. Este se elabora utilizando los indicadores de brechas

aprobados por los Sectores de acuerdo a lo establecido en el artículo 11 de la presente Directiva, los planes estratégicos institucionales y la información disponible del inventario de los activos a cargo del Sector, GR y GL, según corresponda.

12.2 La OPMI de cada Sector, GR y GL, según corresponda, elabora el diagnóstico de la situación de las brechas de infraestructura o de acceso de servicios. En el caso de los Sectores, el diagnóstico comprende el ámbito de su responsabilidad funcional; en el caso de los GR y GL, el diagnóstico se efectúa dentro del ámbito de su competencia y circunscripción territorial. Para tal efecto, la OPMI coordina con las UF y UEI, así como con los órganos de la entidad que generen o sistematicen datos administrativos o información que se relacione con el cálculo de las brechas, cuando corresponda, según los instrumentos metodológicos establecidos por la DGPMI.

12.3 Concluido el diagnóstico de brechas, este es publicado por la OPMI en su portal institucional.

### **Artículo 13. Elaboración y aprobación de los criterios de priorización**

13.1 Los criterios de priorización tienen por objetivo establecer la prioridad de cada inversión que conforma la cartera de inversiones del PMI, los cuales se elaboran sobre la base del diagnóstico de brechas y los objetivos a alcanzar respecto al cierre de brechas.

13.2 La OPMI del Sector, previa coordinación con la oficina de planeamiento o la que haga sus veces en la entidad, propone los criterios de priorización sectoriales para las inversiones que se enmarquen en el ámbito de su responsabilidad funcional, en concordancia con los planes nacionales sectoriales establecidos en el planeamiento estratégico de acuerdo al SINAPLAN. Dichos criterios de priorización son aplicados por los tres niveles de gobierno.

13.3 Los criterios de priorización sectoriales son elaborados de acuerdo a los lineamientos metodológicos establecidos por la DGPMI y remitidos a esta en el Formato N° 04-B: Criterio de Priorización Sectorial, para su validación metodológica.

13.4 Los criterios de priorización sectoriales validados por la DGPMI, en coordinación con el Centro Nacional de Planeamiento Estratégico - CEPLAN, son aprobados anualmente por el OR del Sector y publicados por la OPMI en su portal institucional, de acuerdo a los plazos establecidos en el Anexo N° 06: Plazos para la Fase de Programación Multianual de Inversiones.

13.5 Los criterios de priorización sectoriales se aplican para las transferencias que realiza el GN a los GR y GL, así como a las solicitudes de financiamiento de los tres niveles de gobierno que se presenten en el marco de la normativa vigente.

13.6 La OPMI de los GR y GL propone los criterios de priorización para las inversiones que se enmarquen en sus competencias, los cuales consisten en la priorización de las funciones de su competencia. Estos criterios de priorización deben ser concordantes con los criterios de priorización sectoriales, así como con los planes

nacionales sectoriales, regionales y locales establecidos en el planeamiento estratégico de acuerdo al SINAPLAN.

13.7 Los criterios de priorización de los GR y GL son aprobados por el OR y publicados por la OPMI en su portal institucional, de acuerdo a los plazos establecidos en el Anexo N° 06: Plazos para la Fase de Programación Multianual de Inversiones.

#### **Artículo 14. Consideraciones para la elaboración de la cartera de inversiones del PMI**

14.1 La elaboración de la cartera de inversiones del PMI tiene como objetivo la selección de las inversiones a ser financiadas total o parcialmente con fondos públicos necesarias para alcanzar las metas de producto establecidas para el logro de los objetivos priorizados y los indicadores de resultado respecto al cierre de brechas. Asimismo, considera la capacidad de gasto de capital para su ejecución y del gasto corriente para su operación y mantenimiento por parte de los Sectores, GR y GL, según corresponda.

14.2 La OPMI, en coordinación con sus UF y UEI, debe priorizar la culminación de inversiones en ejecución física antes de programar nuevas inversiones, salvo que la entidad demuestre excepcionalmente que la inversión se enmarque en alguna de las causales previstas en el párrafo 29.7 del artículo 29 de la presente Directiva, a excepción de los numerales 5 y 6 del referido párrafo. En estos casos, se debe proceder con el cierre de la inversión y su registro en el Banco de Inversiones, adjuntando el informe que sustenta la decisión que se adopta<sup>2</sup>.

14.3 Para la programación multianual de las inversiones se debe considerar la capacidad de gasto de capital para su ejecución y del gasto corriente para su operación y mantenimiento por parte de los Sectores, GR y GL, según corresponda. La OPMI debe tener en cuenta el impacto de los incrementos en el monto de inversión de los proyectos de inversión que se encuentran en la fase de Ejecución informados por la UF o la UEI, según sea el caso, conforme a lo siguiente:

1. Identifica las inversiones cuya ejecución tendría un retraso para su inicio o en el cronograma de ejecución previsto.
2. Determina si dichos incrementos retrasan el cumplimiento de las metas de producto establecidas en la programación multianual de inversiones, de corresponder.
3. Estima los costos adicionales de gestión por el retraso en la ejecución de las inversiones a que se refiere el inciso 1, de corresponder.
4. Prevé que dichos incrementos se financien con cargo a su Asignación Presupuestaria Multianual, sin demandar recursos adicionales al Tesoro Público.

---

<sup>2</sup> Párrafo modificado por el artículo 1 de la Resolución Directoral N° 0002-2025- EF/63.01.

14.4 Para la estimación de los montos a programar de los proyectos de inversión a ser desarrollados bajo la modalidad de Asociación Público Privada cofinanciada y el mecanismo de Obras por Impuestos se consideran los compromisos y plazos establecidos de acuerdo a la normativa aplicable.

14.5 Para la programación de los proyectos de inversión cuyo financiamiento requiera de fondos públicos provenientes de operaciones de endeudamiento público mayores a un (01) año a cargo del GN o que cuenten con su aval o garantía financiera conforme a las disposiciones del Decreto Legislativo N° 1437, Decreto Legislativo del Sistema Nacional de Endeudamiento Público, debe contarse con la conformidad de la DGTP. Para tal efecto, la OPMI del Sector, GR y GL solicita la opinión de la DGTP de acuerdo a los plazos establecidos en el Anexo N° 06: Plazos para la Fase de Programación Multianual de Inversiones. La OPMI de los GR y GL debe solicitar previamente la opinión de la OPMI del Sector, a fin de verificar que los proyectos de inversión se encuentren alineados con los objetivos priorizados, metas e indicadores y contribuyan efectivamente al cierre de brechas de infraestructura o de acceso a servicios, de acuerdo a sus criterios de priorización. En caso que la solicitud contenga ideas de proyectos de inversión, la OPMI debe adjuntar el Formato N° 05-A: Registro de idea de Proyecto o Programa de Inversión, previamente registrado en el Banco de Inversiones.

14.6 Los proyectos de inversión que se financien y/o ejecuten por más de una entidad perteneciente a Sectores distintos, o por más de un GR o GL, se programan en la cartera de inversiones del PMI del Sector, GR o GL según lo hayan acordado, adjuntando el documento en el cual consta el acuerdo respectivo. La ejecución de una inversión por más de una entidad no debe afectar el diseño técnico de la misma, debiendo las entidades adoptar las medidas necesarias para que a la culminación de la ejecución total de la inversión, la misma pueda operar adecuadamente.

14.7 Las inversiones que se formulen y evalúen en el marco de convenios previstos en el artículo 20 del Reglamento se registran en la cartera de inversiones del PMI de la entidad a cargo de la ejecución de la inversión, siempre que las entidades se encuentren sujetas al Sistema Nacional de Programación Multianual y Gestión de Inversiones.

14.8 En el caso de inversiones de los Sectores que se financien con fondos públicos provenientes de Fondos u otras entidades del GN, estas deben ser programadas en el PMI del Sector al que pertenece el Fondo o entidad que transfiere dichos fondos públicos.

14.9 La cartera de inversiones del PMI seleccionada por los GR y GL comprende las inversiones de las entidades de su nivel de gobierno y de las empresas públicas de su propiedad o que están bajo su administración, para lo cual se debe tener en cuenta el Anexo N° 01: Clasificador Institucional del Sistema Nacional de Programación Multianual y Gestión de Inversiones.

14.10 Las inversiones de las empresas públicas prestadoras de servicios de saneamiento de accionariado municipal que se financian total o parcialmente con

transferencias de la Municipalidad Provincial que tiene la calidad de accionista mayoritario o de un Sector, se consideran en la cartera de inversiones del PMI del GL o Sector que realiza la transferencia, las cuales se mantienen en dicha cartera hasta la culminación de su ejecución. Cuando dichas inversiones no se financien con transferencias, las inversiones contenidas en el Plan Maestro Optimizado aprobado por el organismo regulador constituye la programación multianual de inversiones de dichas empresas, debiendo remitir dicha información a la Municipalidad Provincial que tiene la calidad de accionista mayoritario y al Ministerio de Vivienda, Construcción y Saneamiento para la publicación en su portal institucional.

Corresponde al órgano a cargo del Plan Maestro Optimizado actualizar las inversiones contenidas en dicho plan y comunicar a la Municipalidad Provincial que tiene la calidad de accionista mayoritario y al Ministerio de Vivienda, Construcción y Saneamiento para la publicación en su portal institucional.

14.11 En todos los casos, las inversiones que se financien con transferencias del GN se consideran en la cartera de inversiones del PMI del Sector respectivo según el Anexo N° 01: Clasificador Institucional del Sistema Nacional de Programación Multianual y Gestión de Inversiones, incluyendo, cuando financien total o parcialmente, las inversiones de las empresas públicas bajo el ámbito del FONAFE, y se mantienen en dicha cartera hasta la culminación de su ejecución. El receptor de la transferencia no debe incluir dichas inversiones en su cartera de inversiones del PMI.

#### **Artículo 15. Priorización de la cartera de inversiones del PMI**

15.1 La OPMI teniendo en cuenta los criterios de priorización aprobados, selecciona y prioriza las inversiones a ser financiadas total o parcialmente con fondos públicos para su inclusión en el PMI.

15.2 Las inversiones priorizadas son ordenadas en el MPMI según su estado de avance en el Ciclo de Inversión, de acuerdo al siguiente orden de prelación:

1. Las inversiones en proceso de liquidación o aquellas por iniciar liquidación cuya ejecución física ha concluido.
2. Las inversiones en ejecución física que culminen en el año 1 de la programación multianual de inversiones.
3. Las inversiones en ejecución física que culminen sucesivamente en los años 2 y 3 de la programación multianual de inversiones.
4. Las inversiones en ejecución física cuya culminación exceda el periodo de la programación multianual de inversiones.
5. Las inversiones sin ejecución física y que cuenten con expediente técnico o documento equivalente completo y vigente.
6. Las inversiones sin ejecución física y que cuenten con expediente técnico o documento equivalente en proceso de elaboración.

7. Las inversiones sin ejecución física ni financiera que cuenten con aprobación o viabilidad vigente, según corresponda. Las IOARR aprobadas se programan en el PMI mediante su registro en el MPMI con el código único correspondiente, el cual se asigna a través del registro del Formato N° 07-C: Registro de IOARR.
8. Las inversiones que se encuentren en formulación y evaluación.
9. Las inversiones que se encuentren registradas en el Banco de Inversiones como ideas. Las ideas de inversiones, previo al registro en la cartera de inversiones del PMI, deben registrarse en el Banco de Inversiones en el Formato N° 05-A: Registro de idea de Proyecto o Programa de Inversión o en el Formato N° 05-B: Registro agregado de ideas de IOARR, según corresponda. Con el registro de los referidos formatos se genera un código de idea para el registro de las inversiones en el PMI.

15.3 La OPMI registra las inversiones priorizadas en el MPMI de acuerdo al Anexo N° 04: Instructivo para la elaboración y registro del PMI dentro de los plazos establecidos en el Anexo N° 06: Plazos para la Fase de Programación Multianual de Inversiones. Vencido dicho plazo el MPMI queda desactivado.

15.4 La OPMI, en coordinación con las UF o las UEI de las entidades, verifica que los montos estimados de las inversiones programadas sean consistentes con el cronograma de ejecución de dichas inversiones y los criterios establecidos en el artículo 10 de la presente Directiva.

#### **Artículo 16. Aprobación del PMI y presentación a la DGPMI**

16.1 Concluido el registro de la cartera de inversiones del PMI en el MPMI, la OPMI correspondiente presenta dicho documento al OR para su aprobación.

16.2 El PMI sectorial, regional y local es aprobado mediante la resolución o acto correspondiente por el Ministro, Titular o la máxima autoridad ejecutiva del Sector, el Gobernador Regional y por el Alcalde, respectivamente.

16.3 La OPMI del Sector, GR y GL bajo responsabilidad, presenta a la DGPMI el PMI aprobado. Dicha presentación se entiende efectuada mediante el registro en el MPMI a que refiere el párrafo 16.4.

16.4 Las OPMI registran en el MPMI el diagnóstico de brechas de infraestructura o de acceso a servicios, cuando corresponda, los criterios de priorización de inversiones, la cartera de inversiones y adjuntan el documento de aprobación del PMI, de acuerdo a los plazos establecidos en el Anexo N° 06: Plazos para la Fase de Programación Multianual de Inversiones.

16.5 El PMI constituye el marco orientador de las fases de Programación Multianual y Formulación Presupuestaria anual de las inversiones.

16.6 Las entidades en las fases de Programación Multianual y Formulación Presupuestaria en el marco del Sistema Nacional de Presupuesto Público solo pueden asignar fondos públicos a aquellas inversiones consideradas en sus respectivos PMI, o en el del Sector, GR o GL que las agrupa, con asignación mayor a cero en el año correspondiente.

### **Artículo 17. Programación multianual de inversiones de las empresas públicas bajo el ámbito del FONAFE, incluido ESSALUD**

17.1 En la fase de Programación Multianual de Inversiones de las empresas públicas bajo el ámbito del FONAFE, incluido ESSALUD, cuyas inversiones se financien totalmente con fondos distintos a las transferencias del GN, se aplican las disposiciones siguientes:

1. Elaboran el diagnóstico de la situación de brechas y definen sus objetivos.
2. Pueden complementar los criterios de priorización aprobados por el Sector respectivo para la priorización de sus inversiones.
3. Seleccionan y priorizan las inversiones a ser consideradas en la cartera de inversiones del PMI de acuerdo al orden de prelación establecido en el párrafo 15.2 del artículo 15 de la presente Directiva.
4. Registran en el MPMI el diagnóstico de brechas de infraestructura o de acceso a servicios, cuando corresponda, los criterios de priorización complementarios y la cartera de inversiones, y adjuntan el documento de aprobación del PMI, de acuerdo a los plazos establecidos en el Anexo N° 06: Plazos para la Fase de Programación Multianual de Inversiones.
5. Informan el PMI aprobado al Sector respectivo para la publicación en su portal institucional. En el caso de ESSALUD, el PMI aprobado se comunica al Ministerio de Trabajo y Promoción del Empleo y al Ministerio de Salud.

17.2 Para las inversiones de las empresas públicas bajo el ámbito del FONAFE que se financien total o parcialmente con transferencias del GN es de aplicación lo dispuesto por el párrafo 14.11 del artículo 14 de la presente Directiva.

17.3 El FONAFE realiza el seguimiento de las inversiones de las empresas públicas bajo su ámbito, incluido ESSALUD. Para ello, dichas empresas públicas y ESSALUD realizan los registros correspondientes en las fases del Ciclo de Inversión en el aplicativo informático del Banco de Inversiones habilitado para tal efecto.

### **Artículo 18. Elaboración y publicación del PMIE**

18.1 El PMIE se elabora sobre la base de los PMI sectoriales, regionales y locales, y de las empresas públicas bajo el ámbito de FONAFE, incluido ESSALUD, presentados a la DGPMI de acuerdo a lo establecido en la presente Directiva, los

cuales deben reflejar los criterios de priorización aprobados por los respectivos OR y los objetivos priorizados respecto del cierre de brechas, teniendo en cuenta las proyecciones macroeconómicas de crecimiento del gasto público previstas en el Marco Macroeconómico Multianual y otros indicadores macroeconómicos y financieros. La DGPMI está a cargo de su consolidación y publicación en el portal institucional del MEF dentro del plazo establecido en el Anexo N° 06: Plazos para la Fase de Programación Multianual de Inversiones.

18.2 La DGPMI consolida los PMI de los Sectores, GR y GL y remite las carteras de inversiones del PMI a la DGPP de acuerdo al plazo establecido en el Anexo N° 06: Plazos para la Fase de Programación Multianual de Inversiones, a fin de que sea tomado en cuenta en la Programación y Formulación Presupuestaria.

18.3 La DGPP remite a la DGPMI la información correspondiente a la Programación y Formulación Presupuestaria de las inversiones establecidas en el Proyecto de Ley y en la Ley Anual de Presupuesto efectuada por los Sectores, GR y GL a través de sus Pliegos para evaluar la consistencia con el PMI.

18.4 La DGPMI evalúa la consistencia del PMI y lo actualiza en coordinación con los Sectores, GR y GL, considerando las asignaciones presupuestales a las inversiones en el Proyecto de Ley y en la Ley Anual de Presupuesto. En el caso de las empresas públicas bajo el ámbito del FONAFE, incluido ESSALUD, la consistencia se realiza con el presupuesto de inversiones consolidado remitido a la DGPMI por el Director Ejecutivo del FONAFE.

18.5 Las actualizaciones realizadas a la cartera de inversiones del PMI por efecto de la consistencia antes señalada son aprobadas mediante un informe técnico emitido por la OPMI de los Sectores, GR y GL, el cual se adjunta en el MPMI. En el caso de las empresas públicas bajo el ámbito del FONAFE, incluido ESSALUD, el Directorio u órgano que haga sus veces o el Presidente Ejecutivo de ESSALUD, según corresponda, aprueba dichas actualizaciones previo informe del órgano que elabora el PMI.

#### **Flujo de la fase de Programación Multianual de Inversiones\***

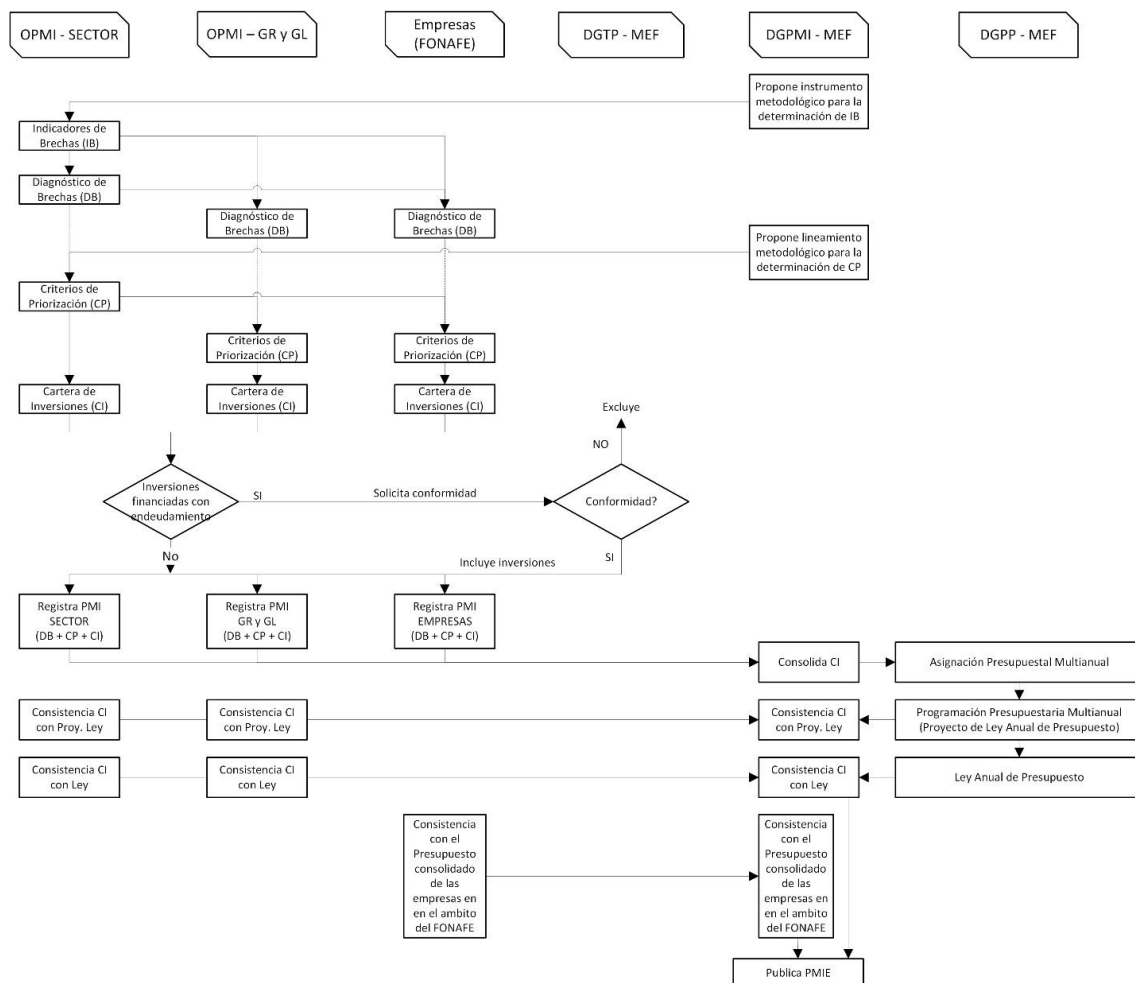

\* Este flujo resume el proceso de la fase de Programación Multianual de Inversiones, en articulación con el Sistema Nacional de Presupuesto Público y el Sistema Nacional de Endeudamiento Público.

## Artículo 19. Modificaciones a la cartera de inversiones del PMI

19.1 Cuando los Sectores, GR o GL identifiquen inversiones viables o aprobadas que, excepcionalmente, requieran ser programadas en el PMI, luego de su aprobación, éstas se registran en la cartera de inversiones del PMI en el año en ejecución y/o en los años posteriores, de corresponder, siguiendo estrictamente el orden de prelación determinado en la referida cartera, de acuerdo al numeral 15.2 del artículo 15 de la presente Directiva, bajo responsabilidad de la OPMI, siempre que estén alineadas con los objetivos priorizados y contribuyan al cierre de brechas prioritarias<sup>3</sup>.

19.2 La OPMI del Sector, GR o GL registra en el MPMI las inversiones no previstas en la cartera de inversiones del PMI, conforme al procedimiento y requisitos establecidos en el Anexo N° 05: Lineamientos para las modificaciones de la Cartera de Inversiones del PMI, cuando corresponda.

19.3 Para las inversiones que se incorporan en el año en ejecución de la cartera de inversiones del PMI, se deberá contar con la opinión favorable de la Oficina

<sup>3</sup> Párrafo modificado por el artículo 1 de la Resolución Directoral N° 0004-2022-EF/63.01

de Presupuesto o la que haga sus veces en la entidad respecto a la disponibilidad de recursos en el presupuesto institucional correspondiente al Año Fiscal en curso, así como, de corresponder, su compromiso de priorización de recursos para los subsiguientes años fiscales hasta su culminación.

En ningún caso estas opiniones favorables constituyen base para solicitar demandas adicionales al Tesoro público<sup>4</sup>.

19.4 La OPMI de los Sectores, GR o GL, que requieran programar inversiones en el PMI en el año en ejecución y/o en los años posteriores, de corresponder, en el marco del artículo 14 del Reglamento, y que éstas se encuentren registradas en la cartera de inversiones del PMI de otras entidades, se programan conforme al procedimiento y requisitos establecidos en el Anexo N° 05: Lineamientos para las modificaciones de la Cartera de Inversiones del PMI, cuando corresponda<sup>5</sup>.

### **Artículo 20. Coordinación de la cartera de inversiones del PMI en los tres niveles de gobierno**

Para evitar la duplicación de inversiones, asegurar la concordancia de las mismas con los objetivos sectoriales así como para las transferencias del GN a efectuarse, las OPMI de los Sectores coordinan la elaboración o modificación de sus carteras de inversiones con las OPMI de los GR y GL. Para tal efecto, la OPMI del Sector verifica las inversiones registradas en las carteras de inversiones de los GR y GL en el MPMI y, de ser el caso, emite opinión sobre dicha cartera.

## **CAPÍTULO III**

### **FASE DE FORMULACIÓN Y EVALUACIÓN DEL CICLO DE INVERSIÓN**

#### **SUBCAPÍTULO I**

### **DISPOSICIONES GENERALES SOBRE LA FORMULACIÓN Y EVALUACIÓN**

#### **Artículo 21. Formulación y evaluación de proyectos de inversión**

21.1 La fase de Formulación y Evaluación comprende la formulación del proyecto, de aquellas propuestas de inversión necesarias para alcanzar las metas establecidas en la programación multianual de inversiones, y la evaluación respectiva sobre la pertinencia de su ejecución, debiendo considerarse los recursos estimados para la operación y mantenimiento del proyecto y las formas de financiamiento. Asimismo, comprende la evaluación sobre la pertinencia del planteamiento técnico del proyecto de inversión considerando los estándares de calidad y niveles de servicio aprobados por el Sector, el análisis de su rentabilidad social, así como las condiciones necesarias para su sostenibilidad.

21.2 Los documentos técnicos para la formulación y evaluación de proyectos de inversión son las fichas técnicas y los estudios de preinversión a nivel de Perfil, los cuales contienen información técnica y económica respecto del proyecto de inversión

<sup>4</sup> Párrafo modificado por el artículo 1 de la Resolución Directoral N° 0004-2022-EF/63.01.

<sup>5</sup> Párrafo incorporado por el artículo 2 de la Resolución Directoral N° 0004-2022-EF/63.01.

con la finalidad de permitir el análisis técnico y económico respecto del proyecto de inversión y decidir si su ejecución está justificada, en función de lo cual la UF determina si el proyecto es viable o no.

21.3 Las fichas técnicas y los estudios de preinversión a nivel de Perfil que se elaboren y evalúen en el marco del Sistema Nacional de Programación Multianual y Gestión de Inversiones tienen carácter de Declaración Jurada y su veracidad constituye estricta responsabilidad de la UF, siendo aplicables las responsabilidades que determine la Contraloría General de la República y la normativa vigente.

21.4 El órgano encargado de elaborar las fichas técnicas y los estudios de preinversión es el responsable de la custodia de dichos documentos conforme a la normativa vigente.

## **Artículo 22. Niveles de documentos técnicos**

22.1 De acuerdo al artículo 16 del Reglamento, para la formulación y evaluación de un proyecto de inversión la UF aplica los siguientes niveles de documentos técnicos:

1. **Ficha técnica simplificada:** se elabora para los proyectos de inversión simplificados, cuyos montos de inversión, a precios de mercado, sean iguales o menores a setecientos cincuenta (750) UIT.
2. **Ficha técnica estándar:** se elabora para los proyectos de inversión estándar, cuyos montos de inversión, a precios de mercado, sean iguales o menores a quince mil (15 000) UIT o el tope que el Sector funcionalmente competente defina para la tipología del proyecto. Para la elaboración de dichas fichas técnicas se aplica el Anexo N° 09: Lineamientos para la estandarización de proyectos de inversión.
3. **Ficha técnica para proyectos de inversión de baja y mediana complejidad:** se elabora para los proyectos de inversión no comprendidos en los incisos 1 y 2, y que sus montos de inversión, a precios de mercado, sean menores a las cuatrocientos siete mil (407 000) UIT. Para su aplicación la UF previamente determina si el proyecto es de baja o mediana complejidad de acuerdo al Anexo N° 10: Criterios para determinar la clasificación del nivel de complejidad de los proyectos de inversión.
4. **Estudio de preinversión a nivel de Perfil:** se elabora para los proyectos de inversión de alta complejidad que presenten por lo menos una de las siguientes características:
  - a. Exista alto nivel de incertidumbre respecto al valor que puedan tomar las variables técnicas, económicas, ambientales y similares.
  - b. Experiencia insuficiente en la formulación y ejecución de proyectos de la misma tipología.

- c. Su modalidad de ejecución se enfoque como Asociación Público Privada cofinanciada o que su financiamiento demande fondos públicos provenientes de operaciones de endeudamiento externo.
- d. Cuando el monto de inversión sea mayor o igual a cuatrocientos siete mil (407 000) UIT.

El estudio de preinversión a nivel de Perfil se elabora de acuerdo al Anexo N° 07: Contenido Mínimo del estudio de preinversión a nivel de Perfil para proyectos de inversión.

22.2 El estudio de preinversión a nivel de Perfil se elabora con información primaria para las variables relevantes para la toma de decisión de inversión principalmente, complementada con información secundaria (juicios de expertos, base de datos disponibles, publicaciones especializadas, entre otros).

### **Artículo 23. Aprobación de las fichas técnicas y de los estudios de preinversión a nivel de Perfil**

23.1 La DGPMI aprueba los contenidos generales de las fichas técnicas simplificadas, fichas técnicas para proyectos de baja y mediana complejidad y de los estudios de preinversión a nivel de Perfil.

23.2 La OPMI de los Sectores aprueba progresivamente las fichas técnicas simplificadas, la estandarización de proyectos de inversión y sus respectivas fichas estándar así como las fichas técnicas específicas para proyectos de baja y mediana complejidad, las cuales no deben considerar aspectos contrarios a la metodología general aprobada por la DGPMI.

23.3 Las fichas técnicas simplificadas y/o estándar deben incluir como mínimo:

1. Definición del problema y objetivos.
2. Cuantificación de su contribución al cierre de brechas.
3. Justificar el dimensionamiento del proyecto de inversión.
4. Las líneas de corte y/o los parámetros de formulación y evaluación respectivos (entendiendo por estos a la demanda, oferta, costos y beneficios). La fuente de información para los valores antes indicados debe corresponder a la misma tipología de proyecto de inversión.
5. Información cualitativa sobre el cumplimiento de requisitos institucionales y/o normativos para su ejecución y funcionamiento, según corresponda.
6. Análisis de la sostenibilidad del proyecto de inversión.

23.4 Los estudios de preinversión a nivel de Perfil deben contar como mínimo con lo siguiente:

1. Diagnóstico del estado situacional o necesidad que se pretende resolver y de los factores que influyen en su evolución.
2. Definición del problema y objetivos.
3. Estudio de mercado del servicio: análisis de oferta actual, oferta optimizada, demanda actual, proyección futura y cálculo de la brecha;
4. Estudio técnico: análisis del tamaño óptimo, localización, tecnología y momento óptimo de la inversión.
5. Identificación, medición y valorización de los costos y beneficios sociales.
6. Evaluación social del proyecto de inversión.
7. Plan de implementación.
8. Análisis de la sostenibilidad.

23.5 La OPMI debe remitir a la DGPMI las metodologías específicas y fichas técnicas simplificadas, estándar y específicas para proyectos de baja y mediana complejidad, para la formulación y evaluación ex ante de los proyectos de inversión que se enmarquen en el ámbito de responsabilidad funcional, incluyendo el informe técnico que las sustenta, previo a su aprobación.

23.6 Las UF deben aplicar las fichas técnicas de los Formatos N° 06-A: Ficha Técnica General Simplificada o Formato N° 06-B: Ficha Técnica General para proyectos de inversión de baja y mediana complejidad, salvo que el Sector funcionalmente competente haya aprobado la ficha técnica simplificada, la ficha técnica específica para proyectos de baja y mediana complejidad o haya aprobado la estandarización de proyectos de inversión, en cuyo caso son de aplicación estas últimas.

## **SUBCAPÍTULO II**

### **PROCESO DE FORMULACIÓN Y EVALUACIÓN DE PROYECTOS Y PROGRAMAS DE INVERSIÓN**

#### **Artículo 24. Proceso de formulación y evaluación de proyectos de inversión**

24.1 La fase de Formulación y Evaluación se inicia con la elaboración de la ficha técnica o del estudio de preinversión correspondiente, siempre que el proyecto de inversión sea necesario para alcanzar los objetivos y metas establecidos en la programación multianual de inversiones.

24.2 La UF registra en el aplicativo informático del Banco de Inversiones el proyecto de inversión mediante el Formato N° 07-A: Registro de Proyecto de Inversión, así como el resultado de viable producto de la evaluación realizada. Con el registro de este último culmina la fase de Formulación y Evaluación. Si producto de la evaluación el proyecto es rechazado, la UF informa a la OPMI para que consigne dicha información en el PMI.

24.3 Al momento de registrar el proyecto de inversión, la selección de la función, división funcional y grupo funcional debe realizarse considerando el área del servicio en el que el proyecto de inversión va a intervenir según el Anexo N° 02: Clasificador de Responsabilidad Funcional del Sistema Nacional de Programación Multianual y Gestión de Inversiones.

24.4 Previo a la formulación y evaluación de un proyecto de inversión, la UF debe verificar que en el Banco de Inversiones no exista un proyecto de inversión registrado que tenga los mismos objetivos, beneficiarios directos, localización geográfica o componentes del que pretende formular, a efectos de evitar la duplicación de proyectos. En ningún caso puede registrarse nuevamente un proyecto de inversión, asimismo la UF no puede volver a formular un proyecto que ha sido rechazado.

24.5 Cuando la UF es informada o, de oficio, detecta la existencia de proyectos de inversión duplicados bajo su ámbito institucional, desactiva aquel que constituya la solución menos eficiente al problema identificado. Si los proyectos de inversión duplicados han sido formulados por UF de distintos ámbitos institucionales, cada UF coordina la desactivación del proyecto de inversión menos eficiente, correspondiendo a la UF respectiva la desactivación de su proyecto.

24.6 Al momento de registrar las inversiones en el Banco de Inversiones, la UF debe verificar que la UEI a cargo de las inversiones se encuentra registrada y cuenta con la capacidad técnica y financiera así como la competencia legal para su ejecución.

24.7 La UF formula y evalúa los proyectos de inversión mediante los documentos técnicos señalados en el artículo 22 de la presente Directiva.

24.8 La UF elabora la ficha técnica o el estudio de preinversión, asimismo, considera los parámetros y normas técnicas sectoriales, los Parámetros de Evaluación Social del Anexo N° 11: Parámetros de Evaluación Social, así como la programación multianual de inversiones del Sector, GR o GL, a efectos de evaluar la probabilidad y período de ejecución del proyecto de inversión.

24.9 Durante la fase de Formulación y Evaluación del proyecto de inversión, la UF verifica que se cuenta con el saneamiento físico legal, los arreglos institucionales o la disponibilidad física del predio o terreno, según corresponda, a efectos de garantizar su ejecución; salvo que, por la tipología del proyecto de inversión, dichos aspectos correspondan ser verificados en la fase de Ejecución, lo cual debe ser sustentado por la UF en el estudio de preinversión o ficha técnica del proyecto de inversión correspondiente. El presente párrafo resulta de aplicación a las IOARR que

correspondan, lo cual debe ser sustentado por la UF en el Formato N° 07- C: Registro de IOARR<sup>6</sup>.

24.10 Cuando la operación y mantenimiento de los proyectos de inversión se encuentren a cargo de una entidad distinta a la que pertenece la UF que formula el proyecto de inversión, debe contarse con la opinión de aquella sobre la previsión de los gastos de operación y mantenimiento.

24.11 La responsabilidad por la formulación y evaluación de los proyectos es siempre de la UF correspondiente. Está prohibido el fraccionamiento y la duplicación de un proyecto de inversión, bajo responsabilidad de la UF que formula y registra la intervención en el Banco de Inversiones.

24.12 La UF registra la declaración de viabilidad de un proyecto de inversión en el Banco de Inversiones, incluyendo en el Formato N° 07-A: Registro de Proyecto de Inversión, el archivo electrónico de la ficha técnica o del estudio de preinversión que sustenta la viabilidad y el Resumen Ejecutivo de dicho estudio. La información contenida en las fichas técnicas o en los estudios de preinversión, así como los registros a que se refiere la presente disposición son de única y exclusiva responsabilidad de la UF que formula y evalúa el proyecto.

## **Artículo 25. Programas de inversión**

25.1 Un programa de inversión está compuesto por proyectos de inversión que aunque mantienen la capacidad de generar beneficios de manera independiente, estos se complementan en la consecución de un objetivo común. Asimismo, puede contener IOARR, proyectos piloto, estudios, componentes de administración o gestión o alguna otra intervención relacionada directamente a la consecución del objetivo del programa de inversión.

25.2 Todo programa de inversión debe reunir las siguientes características:

1. Ser una intervención temporal, con un período de duración determinado.
2. Ser una propuesta de solución a uno o varios problemas debidamente identificados.
3. Generar beneficios adicionales respecto a la ejecución de los proyectos de inversión de manera independiente, los cuales pueden ser sustentados de manera cuantitativa o cualitativa.

25.3 Los componentes de gestión del programa de inversión y estudios de base no deben representar más del diez por ciento (10%) del monto de inversión total a precios de mercado.

25.4 Un programa de inversión se sujeta durante la fase de Formulación y Evaluación a la elaboración del estudio de preinversión a nivel de Perfil para programa

---

<sup>6</sup> Párrafo modificado por el artículo 1 de la Resolución Directoral N° 006-2020-EF/63.01.

de inversión de acuerdo al Anexo N° 08: Contenido Mínimo para el estudio de preinversión a nivel de Perfil para programas de inversión, el cual fundamenta su declaración de viabilidad, de corresponder, como requisito previo al inicio de su ejecución.

25.5 Para declarar la viabilidad de un programa de inversión se debe haber declarado viable aquellos proyectos de inversión que representen por lo menos el cincuenta por ciento (50%) del monto de inversión total, a precios de mercado. Para tal efecto, la UF puede considerar:

1. Proyectos de inversión declarados viables que aún no hayan iniciado ejecución física, para lo cual la UF responsable revisa la ficha técnica o el estudio de preinversión respectivo y, de requerirse, realiza su actualización o reformulación para su incorporación al programa de inversión.
2. Proyectos de inversión declarados viables que presenten una ejecución financiera menor al treinta por ciento (30%) del monto declarado viable.

25.6 La UF responsable de la formulación y evaluación del programa de inversión tiene el plazo de un (01) año contado desde la declaración de viabilidad del programa de inversión para elaborar las fichas técnicas o estudios de preinversión del resto de proyectos de inversión. Vencido dicho plazo, la UF debe remitir el respectivo sustento técnico y legal a la DGPMI a fin de que evalúe la pertinencia de seguir considerando dichos proyectos de inversión en el programa de inversión.

25.7 Luego de la declaración de viabilidad del programa de inversión su registro se realiza mediante el Formato N° 07-B: Registro del programa de inversión, debiendo seleccionarse la función, división funcional y grupo funcional según el principal servicio sobre el cual interviene el Programa de Inversión, de acuerdo al Anexo N° 02: Clasificador de Responsabilidad Funcional del Sistema Nacional de Programación Multianual y Gestión de Inversiones. En todos los casos, para los programas de inversión formulados por los GR y GL adicionalmente debe señalarse que se enmarcan en las competencias de su respectivo nivel de gobierno.

25.8 Cuando un proyecto de inversión que conforma un programa de inversión de un Sector se enmarca en una función, división funcional o grupo funcional distinto al del programa de inversión, la UF responsable de su formulación y evaluación debe solicitar, como requisito previo a la declaración de viabilidad del programa de inversión, la opinión técnica favorable de la OPMI del Sector responsable de la función, división funcional o grupo funcional en el que se enmarca dicho proyecto.

## **Artículo 26. Declaración de viabilidad**

26.1 La viabilidad de un proyecto de inversión es requisito previo a la fase de Ejecución. Se aplica a un proyecto de inversión cuando a través de la ficha técnica o estudio de preinversión ha evidenciado estar alineado al cierre de brechas de infraestructura o de acceso a servicios, tener una contribución al bienestar de la

población beneficiaria y al resto de la sociedad en general y que dicho bienestar sea sostenible durante el funcionamiento del proyecto.

26.2 La declaración de viabilidad de un proyecto de inversión solo puede otorgarse si se cumple con los siguientes requisitos:

1. La intervención guarda correspondencia con la definición de proyecto de inversión.
2. El objetivo central del proyecto de inversión se encuentra alineado al cierre de brechas de infraestructura o de acceso a servicios.
3. No se trata de un proyecto de inversión fraccionado ni duplicado.
4. La UF tiene las competencias legales para formular y declarar la viabilidad del proyecto de inversión.
5. Las entidades han cumplido con los procesos y procedimientos del Sistema Nacional de Programación Multianual y Gestión de Inversiones.
6. Las fichas técnicas y los estudios de preinversión del proyecto de inversión han sido elaborados considerando los parámetros y normas técnicas sectoriales y los Parámetros de Evaluación Social según el Anexo N° 11: Parámetros de Evaluación Social.
7. Las fichas técnicas y los estudios de preinversión del proyecto de inversión han sido formulados considerando metodologías de formulación y evaluación ex ante de proyectos aprobadas por la DGPMI y por el Sector, según corresponda.
8. Los proyectos de inversión no están sobredimensionados respecto a la demanda prevista y sus beneficios sociales no están sobreestimados.
9. Se cautela la sostenibilidad del proyecto de inversión, la cual incluye asegurar su operación y mantenimiento.

26.3 La UF previo a la declaración de viabilidad de los proyectos o programas de inversión a financiarse con fondos públicos provenientes de operaciones de endeudamiento externo, solicita la opinión favorable de la DGPMI. Para tal efecto, la UF remite el estudio de preinversión correspondiente y la opinión de la OPMI respectiva sobre su alineamiento con los objetivos priorizados, metas e indicadores establecidos en la programación multianual de inversiones y su contribución al cierre de brechas de infraestructura o de acceso a servicios, considerando los criterios de priorización aprobados por el Sector. La DGPMI emite la opinión solicitada dentro del plazo de veinte (20) días hábiles de recibida la documentación completa.

## **Artículo 27. Vigencia de la declaración de viabilidad**

La declaración de viabilidad de los proyectos de inversión tiene una vigencia de tres (03) años contados desde su registro en el Banco de Inversiones. Transcurrido dicho plazo sin haberse iniciado la elaboración del expediente técnico o documento equivalente, se debe actualizar la ficha técnica o el estudio de preinversión que fundamentó su declaratoria de viabilidad y registrar dicha actualización en el Banco de Inversiones, bajo responsabilidad de la UF que formuló el proyecto de inversión, o de la UEI según corresponda.

## **CAPÍTULO IV REGISTRO DE LA APROBACIÓN DE LAS IOARR**

### **Artículo 28. Aprobación de las IOARR**

28.1 La UF aprueba las IOARR mediante el registro del Formato N° 07-C: Registro de IOARR en el aplicativo informático del Banco de Inversiones.

28.2 La UF debe determinar si el servicio que será objeto de alguna IOARR requiere que la capacidad para su provisión sea ampliada, en cuyo caso debe formular el proyecto de inversión respectivo.

28.3 La aprobación de una IOARR tiene una vigencia máxima de un (01) año contado desde su registro en el Banco de Inversiones, debiendo realizarse el cierre de la inversión si no se inicia la fase de Ejecución dentro de dicho plazo.

## **CAPÍTULO V FASE DE EJECUCIÓN DEL CICLO DE INVERSIÓN**

### **SUBCAPÍTULO I DISPOSICIONES SOBRE LA FASE DE EJECUCIÓN DE INVERSIONES**

#### **Artículo 29. Inicio y alcance de la fase de Ejecución**

29.1 Las inversiones ingresan a la fase de Ejecución del Ciclo de Inversión luego de contar con la declaración de viabilidad, en el caso de proyectos de inversión, o la aprobación, tratándose de IOARR, siempre que se encuentren registradas en el PMI.

29.2 La fase de Ejecución comprende la elaboración del expediente técnico o documento equivalente y la ejecución física de las inversiones.

29.3 Culminada la ejecución física de la inversión y habiéndose efectuado la recepción de los activos de acuerdo con la normativa de la materia, la UEI elabora el informe de la culminación de la ejecución física de la inversión y registra dicha culminación conforme a la sección B del Formato N° 09: Registro de cierre de inversión, en un plazo máximo de hasta sesenta (60) días calendario, contado desde la fecha de la culminación física de la inversión registrada en el Formato N° 08-A: Registros en la fase de Ejecución para proyectos de inversión, en el Formato N° 08-B:

Registros en la fase de Ejecución para programas de inversión o en el Formato N° 08-C: Registros en la fase de Ejecución para IOARR, según corresponda.

La UEI realiza la entrega física de los activos generados con la ejecución de la inversión a la entidad titular de los activos o responsable de la provisión de los servicios en la fase de Funcionamiento<sup>7</sup>.

29.4 Una vez registrada la culminación de la ejecución física de la inversión, y habiendo culminado con la ejecución financiera, la UEI elabora el informe de cierre de la inversión y lo presenta al OR o al titular de la entidad a cargo de la ejecución de la inversión, cuyo informe contiene, como mínimo, la liquidación de todos los contratos de obra y/o consultorías de obra, y/o conformidades de los bienes y servicios correspondientes a la inversión, de acuerdo con la normativa de la materia. La UEI registra la sección C del Formato N° 09: Registro de cierre de inversión, en un plazo de hasta ciento ochenta días (180) calendario contado desde el registro de la sección B de dicho formato, bajo responsabilidad. Vencido dicho plazo, la inversión no podrá ser registrada en el PMI, lo cual será comunicado a la Contraloría General de la República. Dicha limitación en el registro en el PMI no aplica para inversiones que cuenten con contrato de APP cofinanciada, conforme al numeral 38.3 del artículo 38 de la presente Directiva. Asimismo, la entidad debe realizar el registro financiero-contable, conforme a la normativa del Sistema Nacional de Contabilidad<sup>8</sup>.

29.5 El OR autoriza la elaboración de los expedientes técnicos o documentos equivalentes de proyectos de inversión así como su ejecución cuando estos han sido declarados viables mediante fichas técnicas. Dicha autorización no resulta necesaria cuando la declaración de viabilidad se ha otorgado mediante estudios de preinversión a nivel de Perfil.

29.6 Las UF y UEI son responsables de mantener actualizada la información del proyecto durante la fase de Ejecución, debiendo realizar los registros de forma oportuna conforme a lo dispuesto en la presente Directiva.

29.7 Las inversiones pueden registrarse en la Sección D del Formato N° 09: Registro de cierre de inversión, adjuntando el informe de cierre correspondiente elaborado por la UEI, que sustente alguna de las siguientes causales:

1. No subsiste la necesidad de ejecutar la inversión.
2. La inversión en ejecución física no cierra una brecha en el marco del Sistema Nacional de Programación Multianual y Gestión de Inversiones.
3. Cambio de concepción técnica y/o dimensionamiento.
4. Cambio de concepción económica.
5. Proyecto de inversión cuya declaración de viabilidad perdió vigencia mayor a un (01) año, con ejecución financiera y sin aprobación del expediente técnico o documento equivalente.
6. IOARR cuya aprobación perdió vigencia, con ejecución financiera y sin aprobación del expediente técnico o documento equivalente.

---

<sup>7</sup> Párrafo modificado por el artículo 1 de la Resolución Directoral N° 0002-2025-EF/63.01

<sup>8</sup> Ídem.

7. Inversiones duplicadas y/o fraccionadas que presentan ejecución física y/o financiera.
8. La entidad no tiene competencia para desarrollar la inversión.
9. La intervención no constituye proyecto de inversión o IOARR y presenta ejecución física y/o financiera<sup>9</sup>.

29.8 La UEI evalúa el cierre de oficio de aquellas inversiones que no cuenten con información necesaria para realizar el cierre a los que se refieren los párrafos 29.3, 29.4 y 29.7 del presente artículo, según corresponda, y procede a su cierre, previa verificación que no cuenten con contratos vigentes o pagos pendientes y, conforme al procedimiento aprobado por el OR o el titular de la entidad a cargo de la ejecución de la inversión, bajo responsabilidad<sup>10</sup>.

### **Artículo 30. Sustitución e inclusión de UF y UEI**

30.1 En caso proceda el cambio de la UF que declaró la viabilidad del proyecto de inversión o aprobó la IOARR, la OPMI verifica que la nueva UF cuente con las competencias legales correspondientes, así como con la capacidad operativa y técnica para el cumplimiento de las funciones previstas en la fase de Ejecución, a fin de proceder con su registro y adjuntar la documentación de sustento en el aplicativo informático del Banco de Inversiones. En caso que la UF que asume la inversión pertenezca a otra entidad, corresponde a la OPMI que inicialmente registró a la UF de dicha inversión consignar el cambio de UF, adjuntando en el aplicativo informático del Banco de Inversiones la base legal de sustento o el documento de conformidad o acuerdo de los OR respectivos.<sup>11</sup>

30.2 En el caso que la UF determine la necesidad de agregar otra UEI de un mismo Sector, GR o GL para la ejecución de las inversiones, debe precisar en el registro respectivo en el Banco de Inversiones, el alcance de la participación de cada una de ellas, con sus respectivos montos de inversión, mediante el Formato N° 08-A: Registros en la fase de Ejecución para proyectos de inversión o el Formato N° 08-C: Registros en la fase de Ejecución para IOARR.

Asimismo, cuando se requiera incluir a una UEI perteneciente a un Sector, GR o GL distinto, la UF adjunta el sustento sobre la capacidad técnica y financiera de dicha UEI.

En todos los casos que la ejecución de una inversión se realice por más de una entidad debe garantizarse que no se afecte el diseño técnico de la misma, debiendo las entidades adoptar las medidas necesarias para que a la culminación de la ejecución total de la inversión, la misma pueda operar adecuadamente.

30.3 La sustitución de la UEI prevista para ejecutar un proyecto de inversión y su registro en el Banco de Inversiones únicamente procede en caso que dicho proyecto no haya iniciado su ejecución financiera.

---

<sup>9</sup> Párrafo incorporado por el artículo 2 de la Resolución Directoral N° 0002-2025-EF/63.01.

<sup>10</sup> Ídem.

<sup>11</sup> Párrafo modificado por el artículo 1 de la Resolución Directoral N° 008-2020-EF/63.01.

30.4 En todos los casos, las UEI deben contar con las competencias legales correspondientes, así como con la capacidad operativa, técnica y financiera para la ejecución de las inversiones respectivas.

### **Artículo 31. Modificaciones antes de la aprobación del expediente técnico o documento equivalente**

31.1 Un proyecto de inversión puede tener modificaciones que impliquen el cambio de la localización dentro de su ámbito de influencia o variaciones en la capacidad de producción o de la tecnología de producción para atender a la demanda de la población objetivo del proyecto de inversión viable; incluye también a otras alternativas de solución evaluadas en la ficha técnica o el estudio de preinversión que cumplan los requisitos de viabilidad, según corresponda. Dichas modificaciones no afectan la concepción técnica.

31.2 En el caso de proyectos de inversión, es responsabilidad de la UEI sustentar dichas modificaciones a la UF que declaró la viabilidad del proyecto de inversión, o la que resulte competente al momento de su sustentación. La UF debe contar con dicha información para su evaluación y registro en el Banco de Inversiones. De corresponder, la UF efectúa el registro respectivo en el Banco de Inversiones mediante el Formato N° 08-A: Registros en la fase de Ejecución para proyectos de inversión.

31.3 Si luego de la evaluación de las modificaciones informadas por la UEI, la UF determina que dichas modificaciones cambian la concepción técnica, no corresponde su registro en el Banco de Inversiones. En ese caso, dicho proyecto de inversión no puede continuar con la fase de Ejecución, correspondiendo que la UEI elabore y registre el cierre respectivo mediante el Formato N° 09: Registro de cierre de inversión.

### **Artículo 32. Elaboración y aprobación del expediente técnico o documento equivalente**

32.1 La UEI antes del inicio de la elaboración del expediente técnico o documento equivalente debe verificar que se cuente con el saneamiento físico legal, los arreglos institucionales o la disponibilidad física del predio o terreno, según corresponda, para garantizar la ejecución de la inversión y prestación de servicios durante la operación de los activos generados con la ejecución de la misma; salvo que, por el tipo de inversión, dichos aspectos se desarrollen durante la elaboración del expediente técnico o documento equivalente o en la ejecución física, lo cual debe ser sustentado por la UEI en el expediente técnico o documento equivalente<sup>12</sup>.

32.2 La elaboración del expediente técnico o documento equivalente con el que se va a ejecutar el proyecto de inversión debe sujetarse a la concepción técnica y el dimensionamiento contenidos en la ficha técnica o estudio de preinversión que sustentó la declaración de viabilidad; o a la información registrada en el Banco de Inversiones, para el caso de las IOARR. Asimismo, la UEI debe obtener la clasificación

---

<sup>12</sup> Párrafo modificado por el artículo 1 de la Resolución Directoral N° 006-2020-EF/63.01.

y certificación ambiental, así como las certificaciones sectoriales que correspondan, de acuerdo a la normativa de la materia.

32.3 Previamente al registro del resultado del expediente técnico o documento equivalente, la UEI remite el Formato N° 08-A: Registros en la fase de Ejecución para proyectos de inversión debidamente visado y firmado a la UF para su revisión, evaluación y posterior aprobación de la consistencia de dicho documento con la concepción técnica y el dimensionamiento del proyecto de inversión. La aprobación de la referida consistencia constituye requisito previo para la aprobación del expediente técnico o documento equivalente.

32.4 La aprobación del expediente técnico o documento equivalente se realiza de acuerdo a la normativa de organización interna de la entidad o estatuto de la empresa pública a cargo de la ejecución de la inversión.

32.5 Tras la aprobación del expediente técnico o documento equivalente, la UEI registra en el Banco de Inversiones mediante el Formato N° 08-A: Registros en la fase de Ejecución para proyectos de inversión y Formato N° 08-C: Registros en la fase de Ejecución para IOARR, según corresponda, la información resultante del expediente técnico o documento equivalente aprobados y adjunta el documento de aprobación del expediente técnico o documento equivalente, la memoria descriptiva, el presupuesto de la inversión y el cronograma de ejecución física y financiera.

32.6 El órgano encargado de elaborar los expedientes técnicos o documentos equivalentes es el responsable de la custodia de dichos documentos conforme a la normativa vigente.

### **Artículo 33. Ejecución física de las inversiones**

33.1 La ejecución física de las inversiones se inicia luego de la aprobación del expediente técnico o documento equivalente según corresponda, siendo responsabilidad de la UEI efectuar los registros que correspondan en el Banco de Inversiones.

33.2 Las modificaciones durante la ejecución física de las inversiones deben ser registradas por la UEI antes de su ejecución, mediante el Formato N° 08-A: Registros en la fase de Ejecución para proyectos de inversión y Formato N° 08-C: Registros en la fase de Ejecución para IOARR, según corresponda, y siempre que se mantenga la concepción técnica y dimensionamiento, en el caso de proyectos de inversión.

33.3 Durante la ejecución física de las inversiones, la UEI debe vigilar permanentemente el avance de las mismas, inclusive cuando no las ejecute directamente, verificando que se mantengan las condiciones, parámetros y cronograma de ejecución previstos en los expedientes técnicos o documentos equivalentes.

## **Artículo 34. Vigencia de los expedientes técnicos o documentos equivalentes**

34.1 Los expedientes técnicos o documentos equivalentes tienen una vigencia máxima de tres (03) años contados a partir de su aprobación o de su última actualización. Transcurrido dicho plazo sin haberse iniciado la ejecución física del proyecto de inversión, la UEI actualiza el expediente técnico o documento equivalente a fin de continuar con su ejecución.

34.2 De modificarse la concepción técnica del proyecto o si la UF determina que no subsiste la necesidad de ejecutar las inversiones, corresponde a la UEI realizar el registro del cierre mediante el Formato N° 09: Registro de cierre de inversión.

34.3 En el caso de las IOARR, los expedientes técnicos o documentos equivalentes tienen una vigencia máxima de un (01) año contado a partir de su aprobación. Transcurrido dicho plazo sin haberse iniciado la ejecución física, la UEI actualiza el expediente técnico o documento equivalente a fin de continuar con su ejecución.

### **SUBCAPÍTULO II**

## **FASE DE EJECUCIÓN DE PROYECTOS DE INVERSIÓN DESARROLLADOS BAJO LA MODALIDAD DE ASOCIACIÓN PÚBLICO PRIVADA COFINANCIADA**

### **Artículo 35. Etapas de la fase de Ejecución de proyectos de inversión desarrollados bajo la modalidad de Asociación Público Privada cofinanciada**

La fase de Ejecución del Ciclo de Inversión para proyectos de inversión regulados por la normativa del Sistema Nacional de Programación Multianual y Gestión de Inversiones que se desarrollen bajo la modalidad de Asociaciones Público Privadas cofinanciadas tiene tres (03) etapas:

1. Etapa de diseño del proyecto de inversión como Asociación Público Privada cofinanciada.
2. Etapa de elaboración del expediente técnico o documento equivalente.
3. Etapa de ejecución física.

### **Artículo 36. Etapa de diseño del proyecto de inversión como Asociación Público Privada cofinanciada**

36.1 La etapa de diseño del proyecto de inversión como Asociación Público Privada cofinanciada se desarrolla durante las fases de Estructuración y Transacción de las Asociaciones Público Privadas cofinanciadas.

36.2 En esta etapa se tiene en cuenta lo siguiente:

1. La alternativa de solución contenida en el estudio de preinversión del proyecto de inversión es referencial, por lo que dicha alternativa de solución puede ser modificada.
2. Los niveles de servicio considerados en el estudio de preinversión pueden ser modificados siempre que se cumpla con los mínimos establecidos por la normativa del Sector correspondiente.
3. La UF aprueba y registra la consistencia del proyecto de inversión en el Banco de Inversiones mediante el Formato N° 08-A: Registros en la fase de Ejecución para proyectos de inversión, siempre que se mantenga inalterada la concepción técnica y se cumpla con el dimensionamiento y los requisitos de viabilidad del proyecto de inversión, considerando que la alternativa de solución contenida en el estudio de preinversión del proyecto de inversión es referencial.

36.3 En esta etapa el Organismo Promotor de la Inversión Privada es responsable por las modificaciones al proyecto de inversión, por lo que le corresponde comunicar y sustentar dichas modificaciones ante la UF para su revisión y registro correspondiente en el Banco de Inversiones. Dicho sustento se realiza conforme a la normativa del Sistema Nacional de Promoción de la Inversión Privada.

36.4 La UF debe efectuar los registros previstos en este artículo antes de la publicación de la versión final del contrato de Asociación Público Privada cofinanciada.

36.5 Las modificaciones que se realicen al proyecto de inversión en esta etapa son registradas por la UF en la Sección A. Datos de la fase de Formulación y Evaluación del Formato N° 08-A: Registros en la fase de Ejecución para proyectos de inversión.

36.6 Cuando la UF considere que las modificaciones afectan la consistencia del proyecto de inversión debe comunicarlo al Organismo Promotor de la Inversión Privada para la subsanación correspondiente. En caso de que no se efectúe dicha subsanación, la UF procede conforme a lo dispuesto en el párrafo 31.3 del artículo 31 de la presente Directiva, en caso corresponda.

### **Artículo 37. Etapa de elaboración del expediente técnico o documento equivalente**

37.1 Esta etapa se encuentra dentro de la Fase de Ejecución contractual de las Asociaciones Público Privadas cofinanciadas.

37.2 Luego de la aprobación del expediente técnico o documento equivalente, la UEI registra la información resultante del expediente técnico o documento equivalente aprobado en la Sección B. Datos de la fase de Ejecución del Formato N° 08-A: Registros en la fase de Ejecución para proyectos de inversión, según corresponda.

37.3 Si existe alguna modificación al proyecto de inversión durante la elaboración del expediente técnico o documento equivalente, esta debe ser registrada por la UEI en la Sección C. Datos de la fase de Ejecución durante la ejecución física del Formato N° 08-A: Registros en la fase de Ejecución para proyectos de inversión.

### **Artículo 38. Etapa de ejecución física**

38.1 Esta etapa se encuentra dentro de la Fase de Ejecución contractual de las Asociaciones Público Privadas cofinanciadas. Se inicia luego del registro de la aprobación del expediente técnico o documento equivalente hasta la culminación de la ejecución física del proyecto de inversión en el marco del contrato de Asociación Público Privada cofinanciada.

38.2 La UEI registra las modificaciones correspondientes en el Banco de Inversiones en la Sección C. Datos de la fase de Ejecución durante la ejecución física del Formato N° 08-A: Registros en la fase de Ejecución para proyectos de inversión. Dichas modificaciones se refieren al proyecto de inversión y se registran antes del inicio de la ejecución de dichas modificaciones.

38.3 Luego de la finalización de la ejecución física o de la conformidad de la puesta en marcha, según corresponda, de acuerdo a lo regulado en el contrato de Asociación Público Privada cofinanciada, se da inicio a la fase de Funcionamiento. No aplica el cierre del proyecto de inversión al término de la ejecución física a fin de programar los pagos correspondientes que efectúa la entidad conforme lo establezca el respectivo contrato. Sin embargo, se debe registrar la culminación de la ejecución física mediante el Formato N° 09: Registro de cierre de inversión.

38.4 La UEI realiza el seguimiento de la ejecución del proyecto de inversión de acuerdo al plazo establecido en el contrato de Asociación Público Privada cofinanciada. Dentro de los primeros diez (10) días hábiles del mes siguiente al vencimiento del periodo o plazo previsto en dicho contrato, realiza el registro en el Formato N° 12-B: Seguimiento a la ejecución de inversiones.

### **Artículo 39. Registro de la información del contrato de Asociación Público Privada cofinanciada y de sus adendas**

39.1 Luego de la firma del contrato de Asociación Público Privada cofinanciada, la UEI debe registrar la información resultante del contrato en el Formato N° 08-A: Registros en la fase de Ejecución para proyectos de inversión, consignando la siguiente información:

1. Enlace del portal institucional del Organismo Promotor de la Inversión Privada donde se encuentra publicado el contrato de Asociación Público Privada cofinanciada.
2. Cronograma de ejecución del proyecto de inversión aplicable al contrato de Asociación Público Privada cofinanciada.

39.2 Asimismo, la UEI registra las adendas del contrato de Asociación Público Privada cofinanciada que modifiquen el proyecto de inversión en la Sección C. Datos de la fase de Ejecución durante la ejecución física del Formato N° 08-A: Registros en la fase de Ejecución para proyectos de inversión.

## **CAPÍTULO VI FASE DE FUNCIONAMIENTO DEL CICLO DE INVERSIÓN**

### **Artículo 40. Alcance de la fase de Funcionamiento**

40.1 La fase de Funcionamiento comprende la operación y mantenimiento de los activos generados con la ejecución de la inversión y la provisión de los servicios implementados con dicha inversión. En esta fase las inversiones pueden ser objeto de evaluaciones ex post con el fin de obtener lecciones aprendidas que permitan mejoras en futuras inversiones, así como la rendición de cuentas.

40.2 La operación y mantenimiento de los activos generados con la ejecución de las inversiones así como la provisión de los servicios implementados con dichas inversiones, con base en las estimaciones realizadas en la fase de Formulación y Evaluación, se encuentra a cargo de la entidad titular de los activos o responsable de la provisión de los servicios.

40.3 Corresponde a las referidas entidades:

1. Programar, ejecutar y supervisar las actividades mediante las cuales se garantiza la operación y mantenimiento de los activos generados con la ejecución de las inversiones, para brindar los servicios a los usuarios de manera adecuada y oportuna, asegurando con ello su sostenibilidad, preservando su uso y vida útil.
2. Contar con un inventario de activos generados con la ejecución de las inversiones que debe ser actualizado periódicamente según el Formato N° 11-A: Registro de información de UP y el Formato N° 11-B: Registro de información de Activos Estratégicos Esenciales (AE), de tal forma que facilite el monitoreo de su estado situacional.

### **Artículo 41. Operación y mantenimiento de las inversiones**

41.1 Una vez culminada la fase de Ejecución se inicia la producción de bienes o servicios de la inversión. La entidad titular de los activos o responsable de la provisión de los servicios realiza reportes anuales sobre el estado de los activos según el Formato N° 11-B: Registro de información Activos Estratégicos Esenciales (AE), los cuales son remitidos a la OPMI del Sector competente o del GR o GL, según sea el caso.

41.2 La entidad debe prever los fondos públicos necesarios para la operación y mantenimiento, conforme a la normativa vigente.

## **Artículo 42. Evaluación ex post de las inversiones**

42.1 La evaluación ex post es un examen sistemático e independiente de una inversión, la cual se realiza con el fin de determinar su eficiencia, eficacia, impacto, sostenibilidad y relevancia de sus objetivos, después de haber culminado con la ejecución física e iniciada la fase de Funcionamiento.

42.2 El objetivo principal de la evaluación ex post de las inversiones es revelar buenas prácticas y lecciones aprendidas para todos los involucrados en el Ciclo de Inversión, con miras a que incorporen estos aprendizajes en las inversiones futuras y de esta forma se mejore la calidad de las inversiones. Los objetivos específicos de la evaluación ex post son los siguientes:

1. Verificar si las inversiones cumplieron con los objetivos establecidos en cuanto a productos, resultados e impactos, considerando su contribución al cierre de brechas de infraestructura o acceso a servicios.
2. Generar conocimiento para retroalimentar las fases del Ciclo de Inversión y la gestión de las inversiones para la planificación futura de iniciativas de inversión.

42.3 La evaluación ex post es de aplicación gradual a las inversiones y comprende los siguientes momentos:

1. Evaluación ex post de corto plazo.
2. Seguimiento ex post.
3. Evaluación ex post de mediano plazo.
4. Evaluación ex post de largo plazo.

La DGPMI emite las disposiciones o instrumentos metodológicos correspondientes para el desarrollo y la aplicación de la evaluación ex post de las inversiones.

42.4 La evaluación ex post toma en cuenta los registros efectuados sobre la inversión en el Banco de Inversiones a lo largo del Ciclo de Inversión. La OPMI coordina su elaboración en conjunto con la UF, UEI y los órganos que resulten relevantes para el proceso de evaluación y elaboración del Informe de Evaluación, de acuerdo con los contenidos mínimos establecidos en el Anexo N° 12: Contenidos Mínimos para la Evaluación Ex Post de inversiones.

42.5 La aplicación de los diferentes momentos de la evaluación ex post se realiza sobre una muestra de inversiones y acorde al nivel de complejidad y tipo de documento técnico empleado para declarar su viabilidad o aprobación, según corresponda, de acuerdo a lo siguiente:

### Evaluación ex post de inversiones

Tipo de inversión según documento técnico elaborado	Momentos de la Evaluación ex post			
	Corto plazo	Seguimiento ex post	Mediano plazo	Largo plazo
IOARR	✓			
Proyecto de inversión con ficha técnica simplificada	✓			
Proyecto de inversión con ficha técnica estándar	✓	✓	✓	
Proyecto de inversión con ficha técnica para proyectos de baja y mediana complejidad	✓	✓	✓	
Proyecto de inversión con estudio de preinversión a nivel de Perfil	✓	✓	✓	✓

Asimismo, la OPMI debe realizar obligatoriamente la Evaluación ex post de corto plazo y Evaluación ex post de mediano plazo conforme al Anexo N° 12: Contenidos Mínimos para la Evaluación Ex Post de inversiones a los proyectos de inversión cuyos montos de inversión se incrementen conforme a lo siguiente:

1. Los proyectos de inversión con monto de inversión menor a cuatrocientos siete mil (407 000) UIT, cuando el monto de inversión se incremente en cincuenta por ciento (50%) o más con respecto al monto declarado viable.
2. Los proyectos de inversión con monto de inversión mayor o igual a cuatrocientos siete mil (407 000) UIT, cuando el monto de inversión se incremente en veinte por ciento (20%) o más con respecto a lo declarado viable.

42.6 La Evaluación ex post de corto plazo se realiza de manera inmediata al inicio de la fase de Funcionamiento, hasta el plazo máximo de seis (06) meses de iniciada la misma y debe ser aplicada a todas las inversiones que culminen su ejecución y/o inicien su operación. La Evaluación ex post de corto plazo analiza la eficiencia en tiempos, costos y metas físicas de los activos creados o intervenidos con la inversión e incluye un análisis prospectivo de la sostenibilidad de los mismos.

La Evaluación ex post de corto plazo para las IOARR se aplica sobre una muestra de inversiones y se enfoca en la explicación de las variaciones en costo, plazo y metas físicas de los activos creados o intervenidos, acorde con lo establecido en los instrumentos metodológicos de evaluación ex post aprobados por la DGPMI.

El Informe de Evaluación ex post de corto plazo para proyectos de inversión e IOARR se realiza de acuerdo al Anexo N° 12: Contenidos Mínimos para la Evaluación Ex Post de inversiones.

42.7 El Seguimiento ex post es de aplicación a aquellos proyectos de inversión a los que se les recomienda durante su Evaluación ex post de corto plazo, o cuando se tiene algún indicio de que el proyecto presenta un alto riesgo en su sostenibilidad; y se realiza entre el primer y segundo año después de la culminación del proyecto. El Seguimiento ex post analiza el cumplimiento de las condiciones y compromisos referidos a la operación y mantenimiento del proyecto de inversión. El

Informe de Seguimiento ex post se realiza de acuerdo con los contenidos mínimos establecidos en el Anexo N° 12: Contenidos Mínimos para la Evaluación Ex Post de inversiones.

42.8 La Evaluación ex post de mediano plazo es de aplicación a los proyectos de inversión que resulten seleccionados bajo una muestra y se realiza dentro de los tres (03) a cinco (05) primeros años de operación del proyecto de inversión. Esta evaluación analiza, principalmente, la eficacia del logro del objetivo central del proyecto, la eficiencia y sostenibilidad en la prestación del servicio a los usuarios, así como los efectos o impactos sobre los diferentes agentes afectados o beneficiados con el proyecto de inversión. El Informe de Evaluación ex post de mediano plazo se desarrolla de acuerdo con los contenidos mínimos establecidos en el Anexo N° 12: Contenidos Mínimos para la Evaluación Ex Post de inversiones.

42.9 La Evaluación ex post de largo plazo es de aplicación obligatoria a todos los proyectos de inversión que tengan un monto de inversión igual o superior a los cuatrocientos siete mil (407 000) UIT o a los que resulten seleccionados bajo una muestra y/o criterios establecidos por la DGPMI. Se realiza a partir de los cinco (05) años de iniciada la operación del proyecto de inversión. Este tipo de evaluación ex post mide el efecto causal directamente atribuible a un proyecto de inversión sobre los resultados a los que se espera lograr a través de su ejecución y posterior funcionamiento, enfocado en la mejora en las condiciones de vida de la población beneficiaria debido a la intervención evaluada. El Informe de Evaluación ex post de largo plazo se desarrolla de acuerdo a las orientaciones establecidas en los instrumentos metodológicos aprobados por la DGPMI.

42.10 Los resultados de los diferentes momentos de la evaluación ex post de las inversiones son registrados por la OPMI mediante el Formato N° 10: Registro para la Evaluación Ex Post de inversiones y de acuerdo a los instrumentos metodológicos de evaluación ex post que aprueba la DGPMI.

### **Artículo 43. Inventario de activos generados por las inversiones**

43.1 El inventario de activos reúne información relevante y actualizada sobre los activos generados por la ejecución de las inversiones, principalmente respecto de su stock, estado situacional y capacidad de producción de servicios. Sus objetivos específicos son:

1. Facilitar la elaboración del diagnóstico de la infraestructura existente respecto de su capacidad de producción de servicios, de tal modo que permita la estimación de la brecha de acceso a servicios para la elaboración del PMI.
2. Permitir la toma de decisiones respecto de futuras reposiciones, rehabilitaciones, optimizaciones, adquisiciones, mantenimientos y reparaciones de los activos existentes.
3. Asegurar que se están realizando inversiones con transparencia y verificar si se está brindando el servicio en el nivel requerido.

43.2 La OPMI debe solicitar la información sobre el estado situacional de los activos a la entidad titular de los mismos o responsable de la provisión de los servicios bajo su responsabilidad funcional o competencia, la cual debe registrar dicha información mediante el Formato N° 11-A: Registro de información de UP y el Formato N° 11-B: Registro de información de Activos Estratégicos Esenciales (AE) en el módulo informático del inventario de activos del Banco de Inversiones.

43.3 La DGPMI aprueba los instrumentos metodológicos que contemplan las orientaciones generales para el proceso de recopilación y frecuencia de la actualización del inventario de activos generados por las inversiones.

43.4 La OPMI del Sector puede establecer lineamientos específicos adicionales a los aprobados por la DGPMI para la elaboración del inventario de activos de su Sector.

## **CAPÍTULO VII SEGUIMIENTO DE LAS INVERSIONES**

### **Artículo 44. Seguimiento del cierre de brechas de infraestructura o de acceso a servicios**

44.1 La OPMI del Sector, GR y GL es responsable de realizar el seguimiento del cierre de brechas de infraestructura o de acceso a servicios sobre la base de los reportes generados por el MPMI. Para tal efecto, la OPMI elabora anualmente el Formato N° 12-A: Seguimiento del cierre de brechas, el cual es registrado en el MPMI. La información que contiene dicho formato es de acceso público.

44.2 En los reportes anuales a que se refiere el párrafo 44.1 debe medirse el cumplimiento de la programación multianual de inversiones y el efecto de las modificaciones efectuadas al PMI respecto del cierre de brechas.

### **Artículo 45. Seguimiento de la fase de Ejecución**

45.1 El seguimiento de las inversiones está a cargo de la OPMI, la que puede solicitar la información que considere necesaria a los órganos o dependencias respectivos en cada fase del Ciclo de Inversión.

45.2 Asimismo, el OR del Sector, GR y GL conforma un comité de seguimiento de inversiones encargado de efectuar el seguimiento de la cartera priorizada de inversiones de la entidad. Este comité está conformado por las UEI y otros órganos o dependencias de cada entidad a fin de que brinden la información sobre el avance de la ejecución de las referidas inversiones con una periodicidad mensual. La OPMI consolida la información para el seguimiento de la cartera priorizada de inversiones y se encarga de brindar la asistencia técnica al referido comité. La OPMI debe registrar los acuerdos, plazos y responsables en el Sistema de Seguimiento de Inversiones.

45.3 La información sobre el seguimiento de la ejecución de cada inversión de la entidad debe ser registrada mensualmente por la UEI en el Formato N° 12-B: Seguimiento a la ejecución de inversiones, dentro de los primeros diez (10) días hábiles del mes siguiente.

45.4 La DGPMI puede solicitar información a la OPMI, UF y UEI sobre el estado de las inversiones de la entidad, independientemente de la fase del Ciclo de Inversión en la cual se encuentren, así como de aquellas inversiones que se encuentren a nivel de idea o proyectos con estudios de preinversión en elaboración.

#### **Artículo 46. Sistema de Seguimiento de Inversiones**

46.1 El Sistema de Seguimiento de Inversiones del Banco de Inversiones es un aplicativo informático del Sistema Nacional de Programación Multianual y Gestión de Inversiones que se articula con el Sistema Integrado de Administración Financiera (SIAF-SP), el Sistema Electrónico de Contrataciones del Estado (SEACE), el Sistema de Información de Obras Públicas (INFOBRAS) y demás aplicativos informáticos.

46.2 Durante la fase de Ejecución del Ciclo de Inversión, el Sistema de Seguimiento de Inversiones permite hacer seguimiento a la ejecución de las inversiones teniendo en cuenta los registros efectuados en el Banco de Inversiones en las fases de Programación Multianual de Inversiones y de Formulación y Evaluación.

### **CAPÍTULO VIII REGISTROS EN EL BANCO DE INVERSIONES**

#### **Artículo 47. De los registros en el Banco de Inversiones**

47.1 La DGPMI establece los códigos de acceso al Banco de Inversiones y las habilitaciones informáticas respectivas para el ingreso de la información de las inversiones y el registro de los formatos previstos en la Décimo Cuarta Disposición Complementaria Final de la presente Directiva.

47.2 La UF puede efectuar registros en el Banco de Inversiones para actualizar la información de las fichas técnicas y estudios de preinversión viables de los proyectos de inversión cuya declaración de viabilidad ha perdido vigencia de acuerdo al artículo 27 de la presente Directiva.

### **CAPÍTULO IX**

#### **SUSCRIPCIÓN DE CONVENIOS PARA LA FORMULACIÓN Y EVALUACIÓN DE PROYECTOS DE INVERSIÓN Y/O LA APROBACIÓN DE IOARR**

#### **Artículo 48. Convenios que pueden celebrar los GR y GL**

48.1 Los GR pueden celebrar convenios entre estos para la formulación y evaluación de proyectos de inversión y/o la aprobación de IOARR, de competencia regional cuya ejecución o beneficios abarquen la circunscripción territorial de más de un GR. Asimismo, los GR pueden celebrar dichos convenios respecto de inversiones

de competencia regional con entidades del GN de acuerdo a la responsabilidad funcional de estas. Los referidos convenios se suscriben de acuerdo al Modelo de Convenio N° 01: Convenio para la formulación y evaluación de proyectos de inversión y/o la aprobación de IOARR de competencia regional del Anexo N° 13: Modelos de Convenios.

48.2 Los GL pueden celebrar convenios entre estos u otras entidades públicas para la formulación y evaluación de proyectos de inversión y/o la aprobación de IOARR de su competencia exclusiva, incluyendo los casos en los que la inversión respectiva abarque la circunscripción territorial de más de un GL. Los referidos convenios se suscriben de acuerdo al Modelo de Convenio N° 02: Convenio para la formulación y evaluación de proyectos de inversión y/o la aprobación de las IOARR de competencia municipal exclusiva del Anexo N° 13: Modelos de Convenios.

48.3 Cuando exista una mancomunidad regional o municipal competente territorialmente, con fondos asignados para la operación y mantenimiento de las inversiones a que se refieren los párrafos 48.1 y 48.2, la referida mancomunidad debe asumir la formulación y evaluación de dichos proyectos de inversión y/o la aprobación de las IOARR, no pudiendo suscribirse los convenios previstos en dichos párrafos.

48.4 Las entidades del GN, los GR y los GL sujetos al Sistema Nacional de Programación Multianual y Gestión de Inversiones pueden celebrar convenios para la formulación y evaluación de proyectos de inversión y/o la aprobación de las IOARR con GL no sujetos al Sistema Nacional antes mencionado, de acuerdo al Modelo de Convenio N° 03: Convenio para la formulación y evaluación de proyectos de inversión y/o la aprobación de las IOARR de GL no incorporados al Sistema Nacional de Programación Multianual y Gestión de Inversiones del Anexo N° 13: Modelos de Convenios. En caso de convenios suscritos entre GL, éste procede siempre que sean colindantes o se ubiquen en la misma circunscripción territorial de un GR.<sup>13</sup>

48.5 Los GR y GL pueden suscribir convenios con mancomunidades regionales o municipales, según corresponda, que no se encuentren incorporadas al Sistema Nacional de Programación Multianual y Gestión de Inversiones, para para la formulación y evaluación de proyectos de inversión y/o la aprobación de las IOARR, de acuerdo al Modelo de Convenio N° 04: Convenio para la formulación y evaluación de proyectos de inversión y/o la aprobación de las IOARR de mancomunidades regionales o municipales no incorporadas al Sistema Nacional de Programación Multianual y Gestión de Inversiones del Anexo N° 13: Modelos de Convenios.

48.6 Para efectos de lo previsto en los párrafos 48.1, 48.2, 48.4 y 48.5 del presente artículo, las entidades deben señalar expresamente las inversiones objeto del convenio, y su registro en el Banco de Inversiones es de responsabilidad de la UF que estará a cargo de la formulación y evaluación de los proyectos de inversión y/o aprobación de las IOARR. Asimismo, la UF debe indicar dicho convenio al momento del registro de las inversiones en el Banco de Inversiones

---

<sup>13</sup> Párrafo modificado por el artículo 1 de la Resolución Directoral N° 008-2020-EF/63.01.

## **DISPOSICIONES COMPLEMENTARIAS FINALES**

### **Primera. Requisitos para la incorporación voluntaria de GL al Sistema Nacional de Programación Multianual y Gestión de Inversiones**

Los GL no sujetos al Sistema Nacional de Programación Multianual y Gestión de Inversiones pueden incorporarse voluntariamente al mismo por Acuerdo de su Concejo Municipal elaborado conforme al Anexo N° 14: Modelo de Acta que contiene el Acuerdo de Concejo Municipal para la incorporación voluntaria al Sistema Nacional de Programación Multianual y Gestión de Inversiones, siempre y cuando cumplan con los requisitos mínimos siguientes:

1. Tengan acceso a internet.
2. Cuenten con el compromiso del Concejo Municipal de apoyar la generación y fortalecimiento técnico de las capacidades de formulación y evaluación de los proyectos de inversión y aprobación de las IOARR en su GL, de corresponder.
3. Tengan, al momento de adoptar el acuerdo de incorporación voluntaria al Sistema Nacional de Programación Multianual y Gestión de Inversiones, en su Presupuesto Institucional en la Genérica de Gasto 2.6 "Adquisición de Activos No Financieros", un monto no menor a S/ 1 000 000,00 (UN MILLÓN Y 00/100 SOLES). Para estos efectos, debe contarse con el documento sustentatorio de la oficina de presupuesto o la que haga sus veces en el GL.

Los GL deben remitir a la DGPMI copia de la referida acta, el documento sustentatorio señalado en el inciso 3 de la presente disposición, así como el Formato N° 01-A: Registro de la OPMI y su Responsable, debidamente completado y suscrito por el OR.

Para efectos del Sistema Nacional de Programación Multianual y Gestión de Inversiones se considera como fecha de la incorporación voluntaria del GL, la fecha de la recepción formal de la documentación completa a que se refiere la presente disposición.

### **Segunda. Programación de proyectos de inversión exonerados del Sistema Nacional de Inversión Pública**

Para los proyectos de inversión exonerados del Sistema Nacional de Inversión Pública por norma expresa debe considerarse los montos pendientes de ejecución en el PMI respectivo.

### **Tercera. Actualización del expediente técnico o documento equivalente en el marco del Sistema Nacional de Inversión Pública**

En aplicación de lo dispuesto en el artículo 34 de la presente Directiva, para los proyectos de inversión en el marco del Sistema Nacional de Inversión Pública se considera como última actualización del expediente técnico o documento equivalente a la que se realizó a través del Formato SNIP 16: "Registro de Variaciones en la Fase de Inversión" y Formato SNIP 17: "Informe de Verificación de Viabilidad" de la Directiva General del Sistema Nacional de Inversión Pública, aprobada por la Resolución Directoral N° 003-2011-EF/68.01.

#### **Cuarta. Vigencia de estudios de preinversión y de expedientes técnicos o documentos equivalentes de proyectos de inversión que se desarrollen bajo la modalidad de Asociación Público Privada cofinanciada**

En los proyectos de inversión que se desarrollen bajo la modalidad de Asociación Público Privada cofinanciada se puede utilizar los estudios de preinversión que tengan más de tres (03) años desde su declaración de viabilidad, siempre que dichos proyectos de inversión hayan sido incorporados al proceso de promoción de la inversión privada en el marco de la normativa del Sistema Nacional de Promoción de la Inversión Privada.

Asimismo, a los expedientes técnicos o documentos equivalentes que hayan sido aprobados en el marco de contratos de Asociación Público Privada cofinanciada no les resulta aplicable lo previsto en el párrafo 34.1 del artículo 34 de la presente Directiva.

#### **Quinta. Proyectos de inversión en ejecución clasificados como Asociación Público Privada autofinanciada**

Los proyectos de inversión que hayan iniciado ejecución y que requieran ser considerados en una Asociación Público Privada autofinanciada de acuerdo a la normativa del Sistema Nacional de Promoción de la Inversión Privada deben contar con los respectivos Estudios Técnicos que sustentan el Informe de Evaluación emitido por el Organismo de Promoción de la Inversión Privada que determine la conveniencia del cambio de la modalidad de ejecución. Con dicho informe, la UEI liquida las obras y cierra el proyecto de inversión mediante el registro del Formato N° 09: Registro de cierre de inversión. El Organismo de Promoción de la Inversión Privada es responsable de la información contenida en el Informe de Evaluación que sustenta el cierre del proyecto de inversión.

#### **Sexta. Situaciones no previstas**

De presentarse situaciones no previstas en el marco del Sistema Nacional de Programación Multianual y Gestión de Inversiones, la DGPMI dispone las acciones aplicables para el caso concreto.

#### **Sétima. Articulación del PMI con los Sistemas Administrativos de Planeamiento Estratégico y Presupuesto Público.**

En el marco de la Integración Intersistémica, la fase de la Programación Multianual de Inversiones se articula con los sistemas de Planeamiento Estratégico y Presupuesto Público, a fin de asegurar la gestión y ejecución eficiente y eficaz de las inversiones, que articula el Plan Estratégico Institucional – Programa Multianual de Inversiones – Plan Operativo Institucional – Presupuesto Institucional de Apertura. La DGPMI coordina los mecanismos de integración entre los sistemas administrativos respectivos de manera progresiva.

Los PMI sectoriales, regionales y locales, y de las empresas públicas bajo el ámbito del FONAFE incluido ESSALUD presentados a la DGPMI, son insumo para la elaboración del Plan Operativo Institucional de las entidades y empresas, según corresponda.

### **Octava. Remisión de información sobre el uso de metodologías colaborativas de modelamiento digital de la información**

Las UEI que vienen empleando las metodologías colaborativas de modelamiento digital de la información a que se refiere el inciso 4 del párrafo 8.2 del artículo 8 del Reglamento, registran la información sobre dichas metodologías en el Formato N° 12-B: Seguimiento a la ejecución de inversiones, dentro del plazo de treinta (30) días calendario contados desde la entrada en vigencia de la presente Directiva.

### **Novena. Inversiones del Plan Integral en el marco de la Reconstrucción con Cambios**

La cartera de inversiones del PMI del Sector Presidencia del Consejo de Ministros comprende las inversiones seleccionadas en el Plan Integral a que hace referencia la Ley N° 30556, Ley que aprueba disposiciones de carácter extraordinario para las intervenciones del Gobierno Nacional frente a desastres y que dispone la creación de la Autoridad para la Reconstrucción con Cambios (RCC).

Las entidades deben modificar la cartera de inversiones del PMI en caso sus inversiones registradas en el Banco de Inversiones se adecuen a las Intervenciones de Reconstrucción mediante Inversiones (IRI) en el marco de la Cuarta Disposición Complementaria Final del Reglamento de la Ley N° 30556, Ley que aprueba disposiciones de carácter extraordinario para las intervenciones del Gobierno Nacional frente a desastres y que dispone la creación de la Autoridad para la Reconstrucción con Cambios, aprobado por el Decreto Supremo N° 003-2019-PCM.

### **Décima. (Derogada)<sup>14</sup>**

### **Décimo Primera. Programación de inversiones financiadas o cofinanciadas con el Fondo Invierte para el Desarrollo Territorial – FIDT**

Los GR y GL que prevean postular sus inversiones para ser financiadas o cofinanciadas por el Fondo Invierte para el Desarrollo Territorial – FIDT regulado por el Decreto Legislativo N° 1435, Decreto Legislativo que establece la implementación y funcionamiento del Fondo Invierte para el Desarrollo Territorial – FIDT, deben indicar dicha situación expresamente en la fase de Programación Multianual de Inversiones.

### **Décimo Segunda. Matrices de complejidad de proyectos de inversión**

Las OPMI sectoriales pueden proponer a la DGPMI la aprobación de matrices de complejidad para los proyectos de inversión que se enmarquen en su responsabilidad funcional, caso contrario es de aplicación el Anexo N° 10: Criterios para determinar la clasificación del nivel de complejidad de los proyectos de inversión.

Los proyectos de inversión que se enmarquen en las funciones Transporte y Comunicaciones aplican la ficha técnica para proyectos de baja o mediana complejidad o el estudio de preinversión a nivel de Perfil, según la matriz de complejidad propuesta por la OPMI del Ministerio de Transportes y Comunicaciones y aprobada por la DGPMI.

---

<sup>14</sup> Disposición derogada por el artículo 4 de la Resolución Directoral N° 002-2019-EF/63.01, publicada el 16 de febrero del 2019.

### **Décimo Tercera. Responsabilidad**

Toda la información que se registre en el Banco de Inversiones o que se presente a la DGPMI en el marco de la presente Directiva tiene el carácter de Declaración Jurada, y se sujeta a las responsabilidades y consecuencias legales que correspondan, siendo su veracidad de estricta responsabilidad del órgano encargado de su presentación o registro.

### **Décimo Cuarta. Lista de Anexos y Formatos**

Los Anexos y Formatos previstos en la presente Directiva constituyen parte integrante de esta y son publicados en el portal institucional del MEF. Estos Anexos y Formatos se actualizan periódicamente mediante su publicación directa en dicho portal institucional.

#### **Capítulo I : Disposiciones Generales**

Formato N° 01-A	:	Registro de la OPMI y su Responsable.
Formato N° 01-B	:	Registro del órgano encargado de elaborar el PMI de las empresas públicas bajo el ámbito del FONAFE, incluido ESSALUD, y su Responsable.
Formato N° 02-A	:	Registro de la UF y su Responsable.
Formato N° 02-B	:	Registro de la UF – Mancomunidad Regional o Junta de Coordinación Interregional.
Formato N° 02-C	:	Registro de la UF – Mancomunidad Municipal.
Formato N° 03	:	Registro de la UEI y su Responsable.

#### **Capítulo II : Fase de Programación Multianual de Inversiones del Ciclo de Inversión**

Anexo N° 01	:	Clasificador Institucional del Sistema Nacional de Programación Multianual y Gestión de Inversiones.
Anexo N° 02	:	Clasificador de Responsabilidad Funcional del Sistema Nacional de Programación Multianual y Gestión de Inversiones.
Anexo N° 03	:	Equivalencias de los Sectores del GN con los Clasificadores Presupuestarios.
Anexo N° 04	:	Instructivo para la elaboración y registro del PMI.

Anexo N° 05	:	Lineamientos para las modificaciones de la Cartera de Inversiones del PMI.
Anexo N° 06	:	Plazos para la Fase de Programación Multianual de Inversiones.
Formato N° 04-A	:	Indicador de Brecha.
Formato N° 04-B	:	Criterio de Priorización Sectorial.
Formato N° 05-A	:	Registro de idea de Proyecto o Programa de Inversión.
Formato N° 05-B	:	Registro agregado de ideas de IOARR.

### **Capítulo III : Fase de Formulación y Evaluación del Ciclo de Inversión**

Anexo N° 07	:	Contenido Mínimo del estudio de preinversión a nivel de Perfil para proyectos de inversión.
Anexo N° 08	:	Contenido Mínimo para el estudio de preinversión a nivel de Perfil para programas de inversión.
Anexo N° 09	:	Lineamientos para la estandarización de proyectos de inversión.
Anexo N° 10	:	Criterios para determinar la clasificación del nivel de complejidad de los proyectos de inversión.
Anexo N° 11	:	Parámetros de Evaluación Social.
Formato N° 06-A	:	Ficha Técnica General Simplificada.
Formato N° 06-B	:	Ficha Técnica General para proyectos de inversión de baja y mediana complejidad.
Formato N° 07-A	:	Registro de Proyecto de Inversión.
Formato N° 07-B	:	Registro de Programa de Inversión.

### **Capítulo IV : Registro de la aprobación de las IOARR**

Formato N° 07-C	:	Registro de IOARR.
Formato N° 07-D	:	Registro de IOARR -Estado de Emergencia Nacional <sup>15</sup>
Formato N° 07-E	:	Registro de Inversiones de Rehabilitación y de Reposición de Emergencia <sup>16</sup>

<sup>15</sup> Formato incorporado por el artículo 5 de la Resolución Directoral N° 005-2020-EF/63.01.

<sup>16</sup> idem.

### **Capítulo V : Fase de Ejecución del Ciclo de Inversión**

- Formato N° 08-A : Registros en la fase de Ejecución para proyectos de inversión.
- Formato N° 08-B : Registros en la fase de Ejecución para programas de inversión.
- Formato N° 08-C : Registros en la fase de Ejecución para IOARR.
- Formato N° 09 : Registro de cierre de inversión.

### **Capítulo VI : Fase de Funcionamiento del Ciclo de Inversión**

- Anexo N° 12 : Contenidos Mínimos para la Evaluación Ex Post de inversiones.
- Formato N° 10 : Registro para la Evaluación Ex Post de inversiones.
- Formato N° 11-A : Registro de información de UP.
- Formato N° 11-B : Registro de información de Activos Estratégicos Esenciales (AE).

### **Capítulo VII : Sistema de Seguimiento de Inversiones**

- Formato N° 12-A : Seguimiento del cierre de brechas.
- Formato N° 12-B : Seguimiento a la ejecución de inversiones.

### **Capítulo IX : Suscripción de convenios para la formulación y evaluación de proyectos de inversión y/o la aprobación de IOARR**

- Anexo N° 13 : Modelos de Convenios.

### **Disposiciones Complementarias Finales**

- Anexo N° 14 : Modelo de Acta que contiene el Acuerdo de Concejo Municipal para la incorporación voluntaria al Sistema Nacional de Programación Multianual y Gestión de Inversiones.

## **DISPOSICIONES COMPLEMENTARIAS TRANSITORIAS**

### **Primera. PMI para el periodo 2019-2021**

Las disposiciones de la presente Directiva son de aplicación para el PMI 2019-2021 y sus modificaciones, en lo que corresponda.

### **Segunda. Aplicación de criterios de priorización sectoriales**

Los criterios de priorización aprobados por los Sectores en el marco de la Décima y Décimo Primera Disposición Complementaria Final del Texto Único Ordenado de la Ley son de aplicación para la elaboración del PMI 2020-2022.

### **Tercera. Aplicación de la etapa de diseño del proyecto de inversión como Asociación Público Privada cofinanciada**

Las disposiciones del artículo 36 de la presente Directiva no son aplicables respecto de aquellos proyectos de inversión desarrollados bajo la modalidad de Asociación Público Privada cofinanciada que a la fecha de su entrada en vigencia cuenten con la versión final del contrato aprobada o que se haya convocado el concurso para su adjudicación.